昭和44年8月5日発行　東京都千代田区役所（九段南1—6—11）
電　話（264）0151（大代表）　郵便番号102

区のおしらせ

No. 301

恒例のラジオ体操会と梅ぼし座談会

すがすがしい朝のひとときをすごす

ことしも区長巡回ラジオ体操会が、7月25日から、区内6か所で行なわれました。すがすがしい朝の空気をつたわって聞えてくるラジオ体操の伴奏音楽。昼間なら車の騒音がいっぱいの都心も、いまは全く静かで、その音楽が遠くからでも聞えます。

どこの会場も、お母さんと一緒の坊やから、お孫さんに手をひかれたお年よりまで、多ぜいのひとびとが集まり、ラジオ体操に汗を流しました。

ラジオ体操のあとは、恒例の梅ぼし座談会。渋茶をのみ、梅ぼしをつまみながら、区長をかこみ、ざっくばらんに区政を語り合うもので、ことしで9年になり、いまでは、千代田区の夏の催しとして、区民に親しまれています。時間は短かくても、熱心な意見があいつぎ、区政にとって、有意義な朝のひとときでした。　（写真、西神田公園）

千代田荘の開館に先だち落成式

区民のみなさんの保養施設として、年間を通じて利用できる区立千代田荘（箱根強羅）が八月一日からオープンするのに先だち、七月二十五日、二十六日の両日午前十一時から現地で区関係者約二百名のひとたちにより落成式が行なわれました。

出席したひとたちは、従来の仙石荘と異なり近代的な建物に先ず目を見はり、内部に入り、ホテル並みの様式に驚いていました。

各部屋からの展望は前面に、明神、明星が岳を望み、下は狩野川、宮城野の街を一望に出来ます。

利用方法などは、つぎのとおりです。

名称　千代田区立千代田荘
交通　箱根登山鉄道、強羅駅下車徒歩五分
建物　鉄筋コンクリート三階建
定員　八十一名
客室　二十二室（六畳～十畳）
設備　全館冷暖房完備、大中浴室大広間、各室テレビを完備
使用料金　（一泊二食付）
大人（十二才以上）八五〇円
小人（四才～十一才）六五〇円
申し込みのときに前納し、入湯税（三〇円）料理飲食税等は現地でお支払いください。
使用日数　二泊三日まで
使用資格　千代田区内在住、在勤者
休日　毎月第二水曜日と第四水・木・金曜日
申込方法　毎月一日（休日の場合は翌日）午前十時までに来庁されたひとにより抽せんで翌月分の利用を決めます。空室があるときは、利用日二日前まで毎日受付けます。
申込先　千代田区役所区民部区民課区民係（内線241 242）

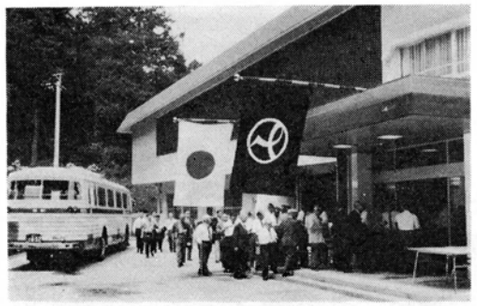

区立住宅空家募集

受け付けは出張所で

八月十八日～二十二日

このほど、つぎのとおり、区立住宅に空室がでましたので、人居者を募集いたします。

▽**募集する住宅と戸数および使用料**

◎区立富士見住宅
（富士見一―十一―十）
二戸　使用料月額　七千円

◎区立水道橋住宅
（三崎町二―二十二―十二）
二戸　使用料月額　八千円

▽**申込資格**

1 区内にひきつづき二年以上住んでいること（住民基本台帳に記載されていることが必要です）

2 同居する親族があること。ただし、二人世帯に限ります。（未就学の幼児は一人まで可）

3 住宅に困っていること

4 昭和四十三年の収入金額がつぎの額の範囲にあること。

給与所得者
税込総収入が六十二万円から百十万五千円まで

事業所得者
総収入から必要経費をさし引いた額が四十二万円から八十四万円まで

▽**申込方法**
八月十八日（月）から二十二日（金）まで受け付けます。
申込みをするひとは、住民基本台帳がある区役所の出張所へ、申込用紙に記入して申し込んでください。
申込用紙は、区役所と出張所にあります。
なお、一世帯につき一戸の申込みに限ります。二重の申込みは両方とも無効とします。

▽**抽せん**
八月二十九日（金）午前十時から区役所会議室で、公開抽・せんを行ないます。
結果は、「区のおしらせ」九月五日号に発表するとともに、当せん者には、通知します。

▽**入居予定**
当せん者は、資格審査をうけたのち、所定の手続きをしたうえただちに入居できます。ただし、富士見住宅のうち一戸については、入居が十月初旬になりますから、ご了承ください。

▽**問合わせ先**
くわしいことは、区民部区民課区民係（内線241）へお問い合わせください。

区商連

浜松商店街を視察

区商連は、区と共催で七月二十四・二十五日の二日間にわたって浜松商店街を視察しました。

視察のあと浜松市商工会議所で、市役所、商工会議所、市商連関係者と懇談会を開き、活発な意見を交換し、多大の成果を上げました。

「千代田まつり」第一回推進委員会開く

区では、千代田まつりを十月に開催するため、七月二十八日に、第一回の千代田まつり推進委員会を区役所五階第一会議室で開きました。

連合町会長ほか関係団体の代表二十名を、推進委員に委嘱し、ひきつづき千代田まつりの実施について、いろいろと懇談しました。

町会だより

■町会長の死去
外神田二丁目松住会長
田中友一氏（七十一才）
昭和四十四年七月十七日午後十一時十五分、脳溢血のため逝去されました。

商工融資受け付け中
営業資金＝五十万円以内（期限十八か月）
設備資金＝百万円以内（期限二十四か月）
利率はいずれも日歩二銭、申込みは区民部商工課商工係（電話内線251）へ

夏季施設だより

山と海の六か所へ！

区内の小中学校児童生徒たちが楽しみにしていた臨海、林間の学校が七月二十一日から、むし暑い都心をはなれて、山や海で始まりました。

小学生は、多摩川林間学校、鎌倉臨海学園（二泊三日）箱根林間学校（三泊四日）で行なわれ、中学生は、軽井沢高原学校、保田臨海学園の二校（四泊五日）で行なわれ、奥日光キャンプ会は、四泊五日で行なわれました。

大都会の騒音と雑踏をはなれた自然の大気の中で、共同生活をともにしたことは、生徒たちにとって一生の思いでとなるでしょう。本号と次号で、この夏季施設の生活を紹介しましょう。

「保田臨海学園」

保田臨海学園は、千葉県の保田海岸から、海につきだすように建っています。

きれいな砂浜に打ちよせるおだやかな波、この自然のもとで、中学校の生徒たちは、四泊五日の楽しい団体生活を送っていました。

朝の気持よい潮風にうたれながらラジオ体操をすると、目もパッチリと開き一日の日課がはじまります。夏の暑い太陽が砂浜に照りつける頃、生徒たちは海水着にきかえて、先生の指導で海に入ります。

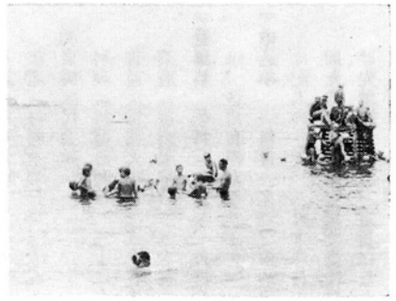

まっ黒に日焼けした生徒たちの身体は、健康にみちあふれ、夜は、歌を合唱したり、映画会を開いたりして、楽しそうな笑いのうちに一日がすぎていきました。

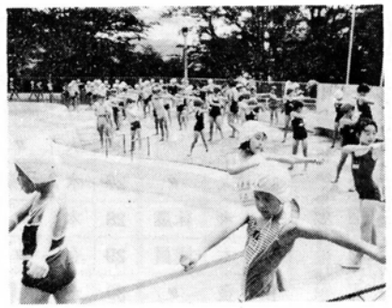

「多摩川林間学校」

多摩川をこえると、あたりは青々とした田園がひろがり、多摩川林間学校は、まわりを林にかこまれたところに建っています。

小学校のよい子たちは、この環境の中で、三日間をすごします。

水着にきかえた子どもたちは、先生の注意ももどかしげに、太陽がサンサンとふりそそぐ青い色のプールに入り、水しぶきをあげたりもぐったり、日焼けして健康そうな顔は、うれしそうでした。

夜は、キャンプファイヤーや、花火などに勧声をあげ、楽しかった一日を思い出しながら、つかれてねむりにつきました。

「鎌倉臨海学園」

昨年は、改修のため開設されませんでしたが、今年は鉄骨コンクリート三階建となり、約二百名の児童を迎えることの出来る立派な建物となりました。

各学校の五、六年生を中心とした二泊三日の規律正しい集団行動を通して、よい身体を作ろうというものです。

東京からバスでゆられて園舎前の広場に集合し開校式が始まり、身の廻りの整理をしたあと、いよいよ海水パンツ一枚で先生を先頭に海岸に向い、準備運動のあと、各班ごとに手をつないで海の中に入りました。

また、現在この材木座海岸の汚染度は、保健所で調べたところ水質は非常に良いとのことで先生も児童も喜ろこんでいました。

もよおし

■**第十九回千代田区軟式卓球選手権大会**

軟式卓球選手権大会をつぎのとおり開催します。みなさんのご参加をおまちしています。

▽日時　八月二十四日（日）午前九時
▽場所　区立九段中学校体育館
▽種目
1、男子シングルス
2、女子シングルス
3、壮年シングルス（満三十五才以上＝昭和九年八月二十三日以前に生まれたひと）
▽試合方法　トーナメント戦
▽資格　区内在住、在勤者で、千代田区卓球連盟に加盟しているひと（未加盟者は、申込みの際、登録してください）
▽会費　無料（ただし、連盟会費として、一人一種目百円）
▽申込方法　申込書に記入して、八月十一日（月）午後五時までに、会費をそえて、千代田区教育委員会社会教育課体育係（内線382）へ申し込んでください。

趣味と実益をかねた婦人教養講座

▽**日時**　九月第一週より十二月第二週までの十五週間。毎週一回、午後二時から四時までです。

▽**場所**　神保町区民会館（神保町二の四十(263)〇七四一）と和泉橋区民会館（岩本町十五(253)四九三一）

▽**資格**　千代田区在住の婦人で十五週間継続して出席できるひと

▽**科目と定員**

「神保町区民会館」

料理（毎週火曜日）三十二名
華道（毎週水曜日）三十名
書道（毎週木曜日）三十五名

「和泉橋区民会館」

料理（毎週月曜日）三十二名
書道（毎週火曜日）三十五名
茶道（毎週水曜日）二十五名

▽**受講料**　無料（ただし、教材費は、各自負担となります）

▽**申込み**　一科目一名で、申込書に記入のうえ、八月十八日午前九時から、両会場で受け付け先着順により、定員になりしだい締め切ります。

▽**修了証**　所定期間の出席者には修了証をさしあげます。

▽**問合わせ先**　くわしくは、神保町区民会館（263）〇七四一～三か、和泉橋区民会館(253)四九三一～二へお問い合わせください。

十六ミリ発声映写機操作初心者講習会

▽**日時**　九月二日（火）～十六日（火）午後六時から九時まで。

▽**場所**　千代田区教育センター

電話（252）〇〇三二

神田駅下車五分、都バス鎌倉河岸停留所前）

▽**対象**　区内の青少年関係団体、体育関係団体、区立小、中学校教員、区に映写機の登録をしている団体、映写機を所有している団体。

▽**内容**　映画の原理、フィルムの保存取扱い、映写機の保存と手入れ、故障の発見と処理など。

▽**費用**　無料（ただし、教材費は各自負担）

▽**定員**　六十名。満員になりしだい締め切ります。

▽**申込み**　八月一日から受け付けています。希望者は、申込書に記入し、はんこを持って、教育委員会社会教育課文化係（内線381）へ申込んでください。

騒音防止にご協力ください

建物を新築されるひと　クーラーをお持ちのひと

ま夏に入り、どこの家庭でも窓を開けることが多くなりました。

建物を新らしく建てるときには騒音とか、振動がともなうものですが、近所への迷惑をできるだけ少なくするようお願いします。

また、クーラーは、案外騒音のでるものですから、ご使用のときは、十分気をつけて、あつい夏を快適にすごせるように、おたがいにご協力ください。

八月・九月の千代田荘申込状況

（八月一日現在）

月日	曜日	申込人数	月日	曜日	申込人数
8/10	日	満員	25	月	満員
11	月	〃	26	火	〃
12	火	〃	27	水	休業
13	水	休業	28	木	〃
14	木	満員	29	金	〃
15	金	〃	30	土	満員
16	土	〃	31	日	〃
17	日	〃	9/1	月	〃
18	月	〃	2	火	〃
19	火	〃	3	水	〃
20	水	〃	4	木	〃
21	木	〃	5	金	〃
22	金	〃	6	土	〃
14	土	〃	7	日	〃
15	日	〃	8	月	〃

※　毎月一日から翌月の使用を受付けます。
ただし一人の宿泊申込みは、六日前から受付けます。

■八月の野外子ども会日程

▽五日　心法寺児童遊園・平河町児童遊園

▽六日　神田公園（雨のときは神田小学校）・錦華公園（雨のときは錦華小学校）

▽七日　竜閑児童遊園・千桜小学校校庭

▽八日　淡路公園・西神田小学校校庭

▽十一日　築土神社・竹平町アパート庭

▽十二日　今川中学校校庭・佐久間公園（雨のときは佐久間小学校）

▽十三日　北の丸公園皇宮警察寮庭・錦城中学校校庭

▽十四日　東郷公園（雨のとき九段小学校）・富士見小学校校庭

▽十五日　堀留北児童遊園・三崎神社

▽十八日　石原薬品倉庫前・芳林小学校校庭

時間は、午前九時三十分から十一時までです。

雨天のときは延期、または小学校講堂でいたします。

なお、八月の野外子ども会は、フォークダンス・紙芝居・ゲームなどをするほか、参加賞をさしあげます。

多数の参加をおまちします。