



明治安田
生命ビル
平成16年
8月竣工

特別史跡
江戸城跡
寛永6年

国重要
文化財
明治生命館
昭和9年
3月竣工

千代田区
第4次
基本構想策定・
初年度予算

伝統と未来が調和し、躍進するまち

～彩りあふれる、希望の都心～

Contents ー今号の主な内容ー

10 高齢者の在宅福祉サービス 11 出産・子育て応援事業を開始 12 こどもの読書週間 ヨムキクちよだ2023

分野別の将来像 2

集い、つながり、活気とにぎわいのあるまち

まちには人がいて、はじめて活気とにぎわいが生まれます。そして、活気とにぎわいで魅力あふれるまちには、また人が集まっていきます。この分野別将来像では、「人と人がつながるきっかけが生まれ、支えあうことができるまち」、「地域経済を活性化させ、誰もが豊かさを楽しむことができるまち」を目指します。



人とのつながりが感じられ、支えあうことができます。

- デジタルコミュニケーションツールの利用を支援 **3,285万円**

デジタルツールの区民向け講習会や、モデル町会の日常的な活動でのデジタルツールの活用を通じて利用を支援

活発な事業活動により、地域がうるおい、豊かな暮らしを享受できています。

- 商工関係団体の産学連携による新たなイベント開催などを支援 **3,000万円**
- 【区民限定】レシートを活用した生活応援事業を実施 **4億1,862万円**

スマートフォンアプリを活用し、区内店舗が発行したレシートの表示金額に応じた消費還元を実施(還元率:20%程度、還元上限額:1万~1万5,000円程度)



分野別の将来像 3

やすらぎを感じ、安心して快適に暮らせるまち

良好な環境は人の暮らしを豊かにし、安全なまちは、人の安心につながります。また、暮らし続けたいと思える住環境は、人々の誇りとなります。この分野別将来像では、「皇居を中心とした自然と近代的なまち並みを活かしながら、誰もが安心して快適にすごせるまち」を目指します。



良好な環境が次世代に継承され、このまちに愛着や誇りを感じています。

- LED照明への改修費用の補助率を30%から50%に引き上げ **1億9,828万円**
- 再エネ電力に切り替えた家庭へ2万円を支給！再エネ利用を促進 **5,805万円**

人にやさしいまちづくりにより、便利で快適な都心生活を送っています。

- 歩きやすく居心地の良いまちへウォカブルなまちづくりの推進に向けプレイスメイキングなどの実証実験を拡充 **3,308万円**
- 歩きやすく居心地の良いウォカブルなまちづくりを進めるため、プレイスメイキング(居心地が良く、生活の質を高める場作り)などの実証実験箇所数を倍増(3か所→6か所)



地域特性を踏まえた強靱な都市基盤や災害に備えた体制のもとで、安心して暮らすことができます。

- デジタルサイネージなどを活用し、帰宅困難者一時受入施設の開設状況を見える化 **129万円**

公民連携により、大手町・丸の内・有楽町地区の約100か所のデジタルサイネージ(ディスプレイなどを使って映像や画像を表示する情報の発信方法)やWeb画面に帰宅困難者一時受入施設の開設状況などを表示



基本構想の実現に向けて

次の3つを柱に基本構想の実現に取り組み、変化の激しい時代に柔軟に対応しながら皆さん一人ひとりに漏れなくサービスをお届けするラストワンマイルを意識した行政を推進します。

変化の激しい時代への柔軟な対応

- いつでも、どこでもオンラインで手続きできる区独自のポータルサイトの運用を開始 **1億970万円**

多様性を尊重し認めあう社会づくり

参画・協働の推進



千代田区第4次基本構想の実現と令和5年度当初予算(案)への想いを熱弁する樋口区長(令和5年1月31日(火)令和5年度当初予算(案)記者会見)

基本構想とは /

- 1 千代田区の将来像や分野別のあるべき姿を描き、その実現に向けて進むべき方向性を示すもの
- 2 区民や団体、企業など、区に関わるすべての人々と共有し、一体となって実現するための指針

あらまし

昭和53年6月に初めて基本構想を策定してから一貫して人口回復に向けた政策を展開し、現在では第3次基本構想に掲げた目標人口の5万人を超え、当面、人口増加傾向が続くことが見込まれています。

一方、国の人口はすでに減少傾向にあり、経済の活力低下などが懸念されています。そこで、おおむね20年先の社会を見据え、たとえ変化が激しく不確実な世の中であっても、リスクや環境変化に的確に対応し、持続可能な地域社会を築いていきます。そして、区に関わるすべての人が輝けるまちを実現し、暮らしに明るさと豊かさを実感できる千代田の新時代を築いていきます。



伝統と未来が調和し、躍進するまち

～彩りあふれる、希望の都心～

基本構想とは千代田区の目指す将来像を明らかにし、区に関わるすべての人が一体となって実現するための指針となるものです。このたび千代田区では、おおむね20年先の社会を見据えて、「伝統と未来が調和し、躍進するまち～彩りあふれる、希望の都心～」を目指すべき将来像として決めました。そして、その「目指すべき将来像」を実現したまちと人々の暮らしの姿を3つの「分野別の将来像」としました。今号では、それらの実現に向けて取り組む初年度予算の特徴的な事業を紹介します。

分野別の将来像と令和5年度当初予算の主な取り組み

分野別の将来像 1

自分らしく健やかに暮らし、笑顔で成長しあえるまち

いつまでも元気で、毎日が充実していること。それはすべての人にとっての普遍的な願いです。この分野別将来像では、「子どもからお年寄りまで共に支えあい、自分らしく心身ともに健康に、そして安心して生活を送れるまち」、「生涯を通じて心豊かに学び、成長しあえるまち」を目指します。

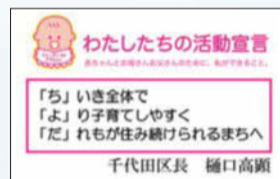

千代田区ベビーファースト宣言



多様なライフスタイルやライフステージに応じ、安心して子育てができています。

● 私立学童クラブ等の障害児等受入体制強化を支援 10億443万円

障害児の受け入れのためのより手厚い人員配置や医療的ケア児等に対する看護師の配置などに取り組む運営事業者への支援を充実させ、子どもたちが安心して過ごせる環境を整備

衛生的な環境のもと、いきいきと健康に暮らしています。

● 若年の末期がん患者の在宅療養を支援 281万円

若年の末期がん患者を対象に、在宅で療養生活を送るうえで必要となる介護サービス利用料・福祉用具購入費・ケアマネジャーによるケアプランの作成費などを区独自に助成(補助率：9/10、10/10)

● 9価HPVワクチンが定期・無料接種化！一部償還払いも実施 3億4,641万円

子宮頸がんの原因となるHPV(ヒトパピローマウイルス)の感染を防ぐ9価ワクチンを新たに定期・無料接種化。また、区独自に国が9価ワクチンの定期接種化を了承した令和4年10月4日以降に自己負担で接種した方の接種費用を一部償還払い

● 带状疱疹ワクチン任意予防接種を開始 1億600万円

50歳以上の方を対象に予防接種費用の一部を助成(生ワクチン4,500円、不活化ワクチン1回1万1,000円(2回接種))

● 区民歯科健診を充実 6,072万円

65歳以上の方を対象にフレイル(健康と要介護の間の状態)予防を目的とした高齢者歯科健診を開始。また、区内歯科大学などと連携して健診結果のデータ分析や歯科健診のペーパーレス化を検討



すべての子どもたちの個性や意思が尊重され大切に育まれながら、すくすくと成長しています。

● お茶の水小学校・幼稚園がいよいよ竣工 73億4,606万円

施設の老朽化に伴う機能更新に加え、地域の防災拠点や地域コミュニティの核としても機能する施設として令和5年12月に竣工



完成予想図

お互いに支えあい、誰ひとり取り残されることがなく、自分らしく、自立した生活を送ることができています。

● 医療的ケア児を対象としたショートステイ事業を開始 283万円

区内医療機関と協定を結び、医療的ケア児がショートステイを利用できる体制を整備するとともに、個室などの利用料負担を軽減

● 重度・重症心身障害児、医療的ケア児等を対象とした児童発達支援・放課後等デイサービスの利用定員拡大を支援 1億1,355万円

生涯にわたり学びやスポーツに親しむことで、充実した人生を送れるようになっています。

● 区民体育大会を開催 4,434万円

人工芝生じた外濠公園総合グラウンドを会場に、多様な区民が集まり、楽しむことができる区民体育大会を7年ぶりに開催

伝統や歴史、文化芸術に触れ、受け継ぎ、学んでいくことで、心が豊かになっています。

● 文化資源の公開と新たな活用方法の検討 1億1,429万円

復興100年を迎える関東大震災をテーマに、日比谷図書文化館で特別展を開催し、区が有する歴史文化資源を積極的に発信。また、増え続ける収蔵資料を再整理し新たな活用方法も検討

詳しくは 区のホームページで

「千代田区第4次基本構想」の全文や、令和5年度予算の内容を詳しくまとめた「令和5年度区の仕事のあらまし」は、4月以降順次区のHPでご覧いただけるほか、情報コーナー(区役所2階)で有償販売します。

千代田区第4次基本構想



区の仕事のあらまし ※4月下旬公開予定



○吹き出しの金額は、主な取り組みを含む事業全体の予算額です○

令和5年度当初予算の全体像

伝統と未来が調和し、躍進するまち

～彩りあふれる、希望の都心～

全会計合計、一般会計ともに過去最大の予算

全会計 **884億9,604万円**
前年度対比+67億7,927万円

一般会計 **750億4,325万円**
前年度対比+58億6,589万円

各会計予算の規模

会計名	令和5年度予算額	令和4年度予算額	増(△)減額	増(△)減率
一般会計	750億4,325万円	691億7,736万円	58億6,589万円	8.5%
国民健康保険事業会計	63億9,055万円	58億1,393万円	5億7,662万円	9.9%
介護保険特別会計	49億2,082万円	47億4,696万円	1億7,386万円	3.7%
後期高齢者医療特別会計	21億4,142万円	19億7,852万円	1億6,290万円	8.2%
全会計合計	884億9,604万円	817億1,678万円	67億7,927万円	8.3%

一般会計予算の内訳

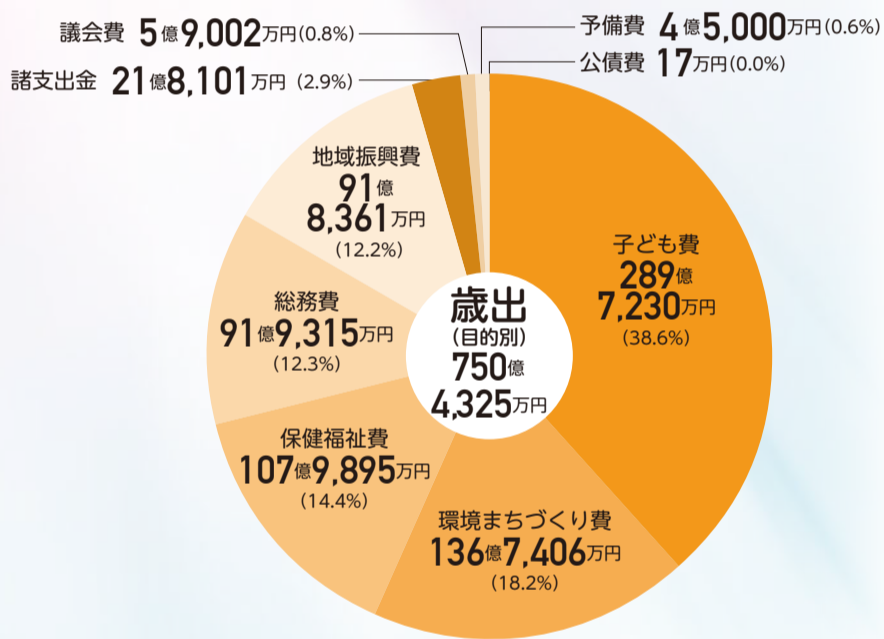
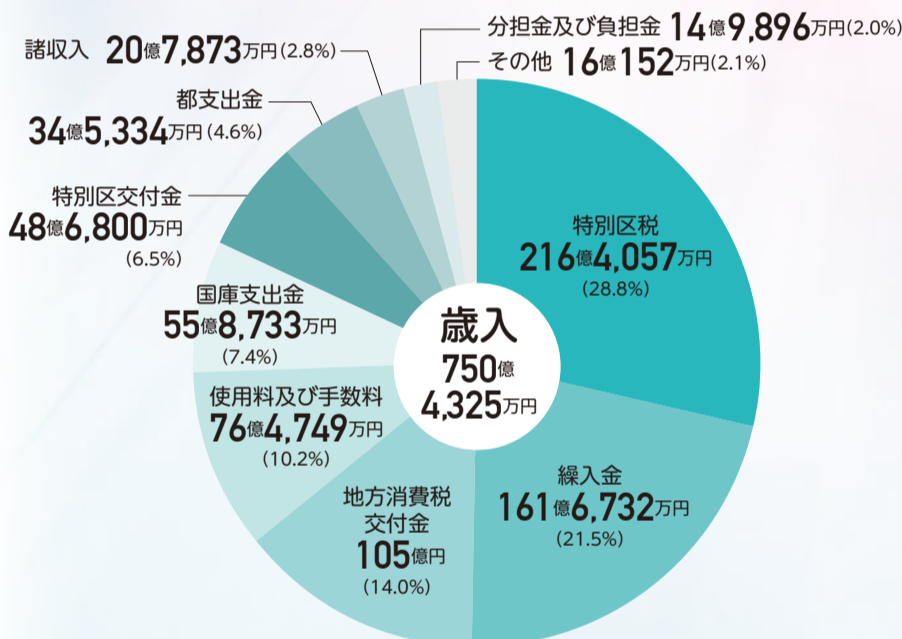

※職員給与費は各目的別の費目に合算しています

1年間の区民1人当たりの予算額 110万5,024円



学校教育や次世代育成に
43万2,600円



高齢者・障害者などの福祉や保健に
19万1,285円



区の事務管理に
11万7,205円



道路や公園の整備に
10万2,696円



地域振興や観光、中小企業や消費者の支援に
8万3,736円



環境・清掃事業や防災対策、生活環境の向上に
8万1,330円



都市の整備や住宅に
4万1,946円



生涯学習や文化・スポーツ振興に
3万8,520円



区議会に
8,291円



将来への貯金などに
7,413円

※令和5年度一般会計予算額を施策分野ごとに、令和5年1月1日現在の住民基本台帳人口67,911人で除して算出した額です



コンビニ交付証明書の 手数料が安くなりました

4月1日からマイナンバーカードを使用したコンビニ交付手数料が区役所や出張所の窓口で取得するより100円安くなりました。便利でお得なコンビニでの証明書交付サービスをぜひご利用ください。

また、この機会にマイナンバーカードを取得しませんか。マイナンバーカード交付申請後、お近くの出張所でも受け取りが可能になりました。

証明書の種類	手数料	
	コンビニ交付	窓口交付
住民票の写し	200円	300円
印鑑登録証明書		
課税(非課税)証明書 (最新年度のみ)		
課税・納税証明書 (最新年度のみ)	350円	450円
戸籍全部(個人)事項 証明書*		
戸籍の附票の写し*	200円	300円

※区に本籍がある方

問合せ 総合窓口課住民記録係 ☎03-5211-4200

図書館評議会委員を募集します

区立図書館の運営方針や運営実績の評価、運営改善の検討を行う図書館評議会委員を募集します。図書館評議会は、学識経験者や教育関係者などで構成されています。

任期 令和7年3月31日まで
対象 区内在住で年3回程度の

会議に出席できる方
定員 若干名(選考)

申込方法 4月25日(火)(必着)までに応募書類(14面記入例参照)応募の動機、区立図書館についての考え(800字程度)も記入(様式自由)を郵送、Eメールまたは直接問合せ先へ

※応募書類の返却はなし
問合せ 文化振興課図書館係
(区役所6階)

☎03-5211-3629
✉bunkashinkou@city.chiyoda.lg.jp
〒102-8688九段南1-2-1

「二十歳のつどい」企画運営委員を募集します

令和6年の成人式の企画運営を行う二十歳の方を募集します。皆さん自身の手で思い出に残る「二十歳のつどい」を作ってみませんか。月に1度、区役所での会議に出席していただき、当日の進行や企画の運営などを行っていただきます。

対象 平成15年4月2日～平成16年4月1日生まれの区内在住者で、5月ごろから月1回程度の会議(18時～)に出席できる方

※式典当日は10時に集合予定
定員 若干名(選考)

申込方法 4月18日(火)までにハガキ、ファクスまたはEメール(14面記入例参照)応募動機も100字程度で記入で問合せ先へ

問合せ 生涯学習・スポーツ課管理係
☎03-5211-3632
FAX03-3264-1466
✉shogaigakushuu@city.chiyoda.lg.jp



〒102-8688九段南1-2-1

2023

4

5

区政インフォメーション

City Information

新たな計画などを策定しました

皆さんからお寄せいただいたご意見を反映し、新たな計画などを策定しました。ご意見と、それに対する区の方針と計画などの全文は、区のHPで公開しています。

食品衛生監視指導計画

食品の安全性を確保するため、食品衛生法で定められた指針に基づいて計画を策定しました。

意見募集期間 12月5日～20日

意見募集の結果

- ・意見者数 4名
- ・意見数 8件

計画冊子閲覧場所 区のHP、区政情報コーナー(区役所2階)、千代田保健所生活衛生課(九段南1-6-17千代田会館8階)、千代田保健所地域保健課(九段北1-2-14千代田保健所2階)

問合せ 生活衛生課食品衛生係
☎03-5211-8168・8169



千代田区災害廃棄物処理計画

地震などの災害により大量の災害廃棄物が発生した場合、適正で円滑な処理をするための計画を策定しました。

意見募集期間 2月5日～20日

意見募集の結果

- ・意見者数 8名
- ・意見数 15件

問合せ 千代田清掃事務所作業係
☎03-3251-0566



千代田区エリアマネジメント活動推進ガイドライン

ウォーカブルなまちづくりに向け、地域に関わる一人一人が「エリアマネジメント活動」としてまちを「使いこなす」ことにチャレンジできるように、公共空間などの活用方法などをまとめたガイドラインを策定しました。※意見公募の結果は広報千代田3月20日号でご案内のとおり。区のHP参照

問合せ 景観・都市計画課都市計画係 ☎03-5211-3612



千代田区川沿いのまちづくりガイドライン

都心の貴重な空間資源である川を、誰もが水辺を心地よく過ごし、歩き楽しめる空間とするため、川沿いのまちづくりの将来像と方針を示したガイドラインを策定しました。※意見公募の結果は広報千代田3月20日号でご案内のとおり。区のHP参照

問合せ 景観・都市計画課景観指導係 ☎03-5211-3639



新ちよだアーツスクエア基本構想

今後のちよだアーツスクエア(旧アーツ千代田 3331)の設置目的・基本方針や旧練成中学校をちよだアーツスクエアの拠点施設として活用する方針を示した「新ちよだアーツスクエア基本構想」を策定しました。

意見募集期間 2月5日～24日

意見募集の結果

- ・意見者数 13名
- ・意見数 28件

問合せ 文化振興課文化振興係 ☎03-5211-3628



国民健康保険 令和5年度の保険料率が決まりました

6月に決定通知を送付します。年間の保険料は6月～翌年3月の10期(回)に分けて納めていただきます。年金引き落としの方は、4月の納付があります。

国民健康保険制度とは
国民健康保険制度(国保)は、自営業者や会社を退職した74歳以下の方を対象とする制度です。「国民皆保険制度」の中核を担う制度として、加入者の安全・安心な医療の確保や健康保持増進などに大きな役割を果たしています。

保険料の構成(図)
加入者が納める保険料は「療分」と「後期高齢者支援金分」に「介護分」を加えています。それぞれ所得に応じた「所得割」と「均等割」が合計されます。

問合せ 保険年金課国民健康保険係
☎03-5211-4204

表 令和5年度の保険料率

	医療分	後期高齢者支援分	合計	介護分
所得割 (算定基礎額*に対する料率)	7.30%	1.98%	9.28%	1.44%
均等割 (1人当たり)	3万 8,700円	1万 2,700円	5万 1,400円	1万 6,100円
限度額 (1世帯当たり)	65万円	22万円	87万円	17万円

*前年の総所得および山林所得金額、株式・長期(短期)譲渡所得金額などの合計から、基礎控除額(43万円)を控除した額(雑損失の繰越控除額は控除しません)

図 保険料の構成



国民年金保険料前払い(前納)で最大1万4830円お得に

国民年金には、保険料を現金でまとめて前払いをすると割引になります。「前納割引」制度があります。希望月から令和7年3月分までの保険料は、指定の納付期限内であれば前納できます。

国民年金保険料前払い(前納)で最大1万4830円お得に
※令和5年度分の口座振替クレジットカード払いの2年前納(1年前納・半年前納(4月分・9月分)の申し込みは終了)の申し込みは、指定の納付期限(2年前納)1万4830円(2年前納)1万4830円(2年前納)です。

問合せ 千代田年金事務所
☎03-3265-4381

国民年金保険料 学生納付特例制度の活用を

日本国内に住むすべての人は、20歳から国民年金の被保険者となり、保険料の納付義務が生じます。しかし、学生は一般的に所得が少ないため、本人所得が一定額以下の場合、申請で保険料の納付を猶予できる制度があります。

承認期間 4月(または国民年金加入月)～その年の年度末
※過去の期間は、申請日から原則2年1か月前までさかのぼって申請可能

対象 大学・大学院・短期大学・高等学校・高等専門学校・専修学校・各種学校に在籍する学生などで、本人の前年所得が基準以下の方
※各種学校は、修業年限が1年以上

申請方法 郵送または直接居住している区市町村の国民年金担当窓口へ

問合せ 保険年金課国民年金係(区役所2階)
☎03-5211-4202
〒102-8688 九段南1-2-1、千代田年金事務所
☎03-3265-4381

少年少女団体のスポーツ施設利用を補助します

区内在住・在学者で構成する少年少女スポーツ団体に、練習などでスポーツ施設を利用した場合の使用料の一部を補助し、各団体の自主的なスポーツ活動を支援します。令和5年度からは、従来の屋外施設に加え、屋内施設の利用時にも助成します。

対象 区内に在住・在学する中学生以下の者で構成され、成人の指導者に引率されたスポーツ団体
※あらかじめ団体登録が必要。団体登録申請書と構成員名簿を要提出

申込方法 所定の申請書、施設使用料の領収書、利用時間を確認できる書類(領収書に利用時間が記載されていない場合)を郵送または直接問合せ先へ

補助金額 対象施設の使用料から使用時間2時間につき2700円を控除した額(1団体につき上限年間10万円)

問合せ 生涯学習・スポーツ課(区役所6階)
☎03-5211-3627
FAX03-3264-1466
〒102-8688 九段南1-2-1

千代田区国民健康保険の加入者は各種健康サービスが利用できます

加入者の皆さんの健康づくりと医療費削減のため、各種健康サービスを用意しています(下表)。気軽にご利用ください。
※★がついているサービスは、保険料の未納がある方は利用不可

問合せ 保険年金課国民健康保険係 ☎03-5211-4205

名称	対象	内容
健康診断(国保健診)		区が指定する医療機関で無料で実施 ^{*1}
人間ドックの利用補助★	40歳～74歳の方	区が指定する医療機関で受診する場合、利用料金から2万円を引いた金額で利用可能 ^{*2}
はり・きゅう・マッサージの施術補助券★		区が指定する施術所で利用できる1,000円の補助券を年間24枚交付(保険適用の場合は補助対象外/1回につき1枚利用可)
指定プールの利用券★	40歳～59歳の方 ^{*3}	区が指定するプールの利用券を年間6枚交付
保養施設の利用		近隣の温泉地などの旅館を協定料金で案内
医療費のお知らせ	全員	医療費の利用状況を年2回(11月、2月)手紙でお知らせ
ジェネリックのお知らせ		ジェネリック医薬品に切り替えた場合、いくら安くなるかを年1～2回手紙でお知らせ

*1 受診券を6月上旬に発送予定。届かない場合は健康推進課健康推進係(☎03-5211-8171)へ問い合わせを
*2 受診前に申請が必要
*3 60歳以上の方は、年齢を確認できるものを提示すれば無料



環境対策へ助成します

環境対策を行う区内事業者などへ、対策にかかった費用の一部を助成します。

①省エネルギー改修等助成※工事前に要申請

建物の環境負荷を軽減させる住宅、マンション共用部、事業所ビルなどの機器の改修などに対し、費用の一部を助成します。

対象 区内の既存建物の所有者、管理組合など
助成上限金額 125万円～750万円

②ヒートアイランド対策助成※工事前に要申請

緑化や蓄熱対策などに対し、費用の一部を助成します。

対象 区内の建物の所有者、管理組合など
助成上限金額 10万円～200万円

③低炭素建築物助成※工事前に要申請

新築建物の低炭素化を推進するため、費用の一部を助成します。

対象 次に当てはまる建築物
・新築建物の延床面積が300㎡以上5000㎡以下
・提出された建築物環境計画書、竣工後のBELS認証に基づくCO₂排出削減率が、非住宅の場合35%以上、住宅の場合20%以上である

助成金額 CO₂削減量1tあたり25万円(上限1,000万円)

④クリーンエネルギー自動車・充電設備等助成※購入後の申請

区内の自動車からのCO₂排出量を削減するため、電気自動車購入などの費用の一部を助成します。国や都の助成と合わせて利用できます。

対象 自動車=区内在住者、区内の事業者、区内在住者や区内の事業者とリース契約を締結したリース事業者、充電設備など=区内の建物の所有者、管理組合など
助成金額 電気自動車=20万円など、充電設備など=最大30万円～50万円

いずれも

申込方法 事前に問合せ先へ相談のうえ、①～③は令和6年2月15日(木)まで、④は令和6年3月15日(金)までに必要書類を郵送または直接問合せ先へ(③は直接問合せ先へ)

問合せ 環境政策課エネルギー対策係(区役所5階)

☎03-5211-4256

※各助成の必要書類や申請要件などは、区のHPまたは各種助成制度のパンフレット(問合せ先で配布/区のHPからダウンロードも可)参照



4月からの商工融資あっせん制度

中小企業者の事業経営の安定向上を目的として、区と東京信用保証協会と指定金融機関の三者協調による商工融資あっせん事業を行っています。これは区と契約した金融機関に対して融資のあっせん書を発行し、融資が実行された場合に利子補給や信用保証料の補助を行う事業です。

令和5年度は、2つの特別資金を設けました。ご活用ください。

問合せ 商工観光課経営相談・融資担当 ☎03-5211-4344

千代田区商工融資あっせん制度 令和5年度特別資金

資金名	対象事業者	摘要制度	資金使途	代表者区分	融資限度額	名目利率	利子補給率	本人負担率	融資期間	信用保証料補助	返済方法	融資実行期限
経営サブ資金	小規模事業者*1	責任共有制度対象	運転資金・設備資金 (店舗改装、販路開拓、新製品・新技術の開発、DX化など、経営を活性化させるような取り組みを行うために必要な費用を対象とした資金)	区民	1,000万円	2.0%以下	1.8%	0.2%以下	6年以内 (据置6か月以内を含む)	全額補助	元金均等割賦返済	令和6年3月31日
				一般		0.7%	1.3%以下	なし				
		責任共有制度対象外*2	区民	2,000万円	1.8%以下	0.7%	0.1%以下	なし				
			一般		0.7%	1.1%以下	なし					
借換一本化資金	小規模事業者*1	責任共有制度対象	運転資金 (利用中の区制度融資(団体資金、年末資金を除く)の残額を1件以上返済するとともに、新たな資金調達をして一本化する場合に利用できる資金)	区民	2,000万円	2.0%以下	1.3%	0.7%以下	10年以内 (据置なし)	なし	なし	なし
				一般		0.5%	1.5%以下	なし				
		責任共有制度対象外*2	区民	2,000万円	1.8%以下	1.1%	0.7%以下	なし				
			一般		0.3%	1.5%以下	なし					

*1 役員や家族従業員を除いた従業員が20人(卸売業、小売業、サービス業は5人)以下の企業や個人事業主 ※2 責任共有制度対象外の利用には、セーフティネット第4号認定の取得が必要

東京信用保証協会八重洲支店が移転します

5月8日(月)に中央区銀座6-17-1銀座6丁目-SQUARE 12階へ移転します。

問合せ 東京信用保証協会
☎03-3272-3151(～5/2)、
☎03-6264-1830(5/8～)



区HP



東京信用保証協会のHP

東京歯科大学との連携協定を締結しました

区内にキャンパスを持つ11大学と千代田の魅力創出と発展のため、連携・協力に関する基本協定を締結してきました。このたび、本年1月20日付で東京歯科大学と新たに協定を結びました。同大学には、新型コロナワクチン接種や区民公開講座など、歯科学に特化した大学ならではの専門性を活かした協力を受けています。今回の基本協定の締結を機に、これからも区民の健康生活の向上のための連携をしていきます。

問合せ コミュニティ総務課コミュニティ調整担当 ☎03-5211-3656



☎03-5211-4180

※助成対象には条件あり

※1 団体あたり上限50万円

※2 責任共有制度対象外の利用には、セーフティネット第4号認定の取得が必要

※3 申請受付は、申込順。募集世帯数の上限に達した場合は、区のHPに掲載

問合せ コミュニティ総務課コミュニティ係

☎03-5211-4180



デジタル機器購入費用を助成します
地域コミュニティ活動におけるデジタル環境整備のための機器購入費用を助成します。申請方法などは区のHPまたは問合せ先へ。
※令和5年度終了予定
申請受付開始 4月17日(月)
対象 町会、商店会、PTAなど区内在住者を含む区内でコミュニティ活動をしている団体
助成額 1団体あたり上限50万円
※助成対象には条件あり
問合せ コミュニティ総務課コミュニティ係
☎03-5211-4180

区の独自事業 次世代育成住宅助成

住宅にかかる家賃・ローンの一部を助成する「次世代育成住宅助成」を独自に行っています。詳しい要件、申請方法、助成額などは、区のHPをご覧ください。
※住み替え先の物件の契約前に申請が必要
対象 親元近居枠Ⅱ区内に5年以上居住する親世帯の近くに住み替える新婚世帯子育て世帯、区内転居枠Ⅱ区内に1年以上居住し、区内のより広い住宅に住み替える子育て世帯
申請期限 令和6年3月末日
※申請受け付けは、申込順。募集世帯数の上限に達した場合は、区のHPに掲載
問合せ 住宅課住宅管理係
☎03-5211-3607



新型コロナウイルスワクチン接種

国の方針により、新型コロナウイルスワクチンの無料接種は令和5年度も引き続き行います。対象者には、区から接種券を発送します。一部の方は接種券の発行申請が必要となります。なお、令和4年度発行の接種券がお手元にある方には、追加の発送はされませんので、お持ちの接種券をお使いください。次の情報は3月24日時点のものになります。



区HP

最新の情報は区のHPでご確認ください。

【12歳以上の方】

■春開始接種(3回目以降)の接種券を発送します 下記のとおり行います。接種期間が限定されていますので、ご注意ください。

接種対象	令和5年5月7日までに2～5回目のいずれかの接種を受けた次に該当する方 ・65歳以上 ・12歳～64歳の基礎疾患がある方 ・その他重症化リスクが高いと医師が認める方 ・医療従事者や高齢者・障害者施設の従事者
接種期間	5月8日(月)～8月末
接種券発送時期	4月下旬(一斉発送)
使用ワクチン	オミクロン株対応ワクチン/武田社ワクチン(ノババックス)
接種回数	5月8日(月)～8月末の期間で1回
接種間隔	最終接種日から3か月

【接種券が自動で発送される方】

●令和4年度に行った4回目接種券発行申請時に基礎疾患がある・医療従事者などとして申請していた18～59歳の方

●千代田区の接種券を使って2～5回目のいずれかの接種をした65歳以上の方

※上記に該当しない方は発行申請が必要となります

■接種券発行の申請 電話でも申請ができます。詳細は区のHPをご覧ください。千代田区新型コロナウイルスワクチン接種コールセンターにお問い合わせください。



接種券の発行申請

■1・2回目を未接種の方 お持ちの接種券を使って都の大規模接種会場などで従来型ワクチンを接種してください。こちらは通年でを行っています。なお、紛失や転入などの理由で千代田区の接種券を持っていない方は接種券の発行申請をお願いします。

【乳幼児(生後6か月～4歳)の方】 区から接種対象年齢を迎えた方に毎月月上旬に発送しています。

【小児(5歳～11歳)の方】 小児用オミクロン株対応ファイザーを接種できるようになりました。それに伴い、これまで3回までとされた小児接種も4回目以降の接種が可能となりました。小児用従来型ワクチンと小児用オミクロン株対応ワクチンの接種方法は次の通りです。

	小児用従来型ファイザー	小児用オミクロン株対応ファイザー
使用接種	1・2回目接種	3回目接種以降
接種回数	2回(1・2回目)	3月8日～8月末の期間で1回(3回目以降) ※上記の接種に加えて基礎疾患がある方は5月8日～8月末の期間でさらに1回接種可能
接種間隔	1回目の接種から3週間	前回の接種から3か月

※小児用従来型ファイザーは集団接種会場の三楽病院で取り扱っています。その他の集団・個別接種会場では原則小児用オミクロン株対応ファイザーでの接種となります

接種会場

【集団接種会場】 4月中は乳幼児・小児のみの接種を行います。12歳以上用のオミクロン株対応ワクチンは5月から再開予定ですので、4月中の接種を希望する方は個別接種会場をご利用ください。

会場名	所在地	使用ワクチン
三楽病院	神田駿河台2-5	乳幼児用ファイザー
		小児用従来型ファイザー
		小児用オミクロン株対応ファイザー
東京通信病院	富士見2-14-23	乳幼児用ファイザー

※集団接種会場は重症化リスクが高い方の往来が多いため、会場にお越しの際には引き続きマスク着用のご協力をお願いします

【個別接種会場】 原則、オミクロン株対応ファイザーを使用しています。それに加え、一部の医療機関では、小児用オミクロン株対応ファイザー・乳幼児用ファイザーを取り扱っています。詳しくは、区のHPをご覧ください。



個別接種医療機関一覧

副反応の相談 東京都新型コロナウイルスワクチン副反応相談センター ☎03-6258-5802(24時間対応)

問合せ 千代田区新型コロナウイルスワクチン接種コールセンター ☎03-5211-4114(平日9時～17時)

「ちよだ・つま恋の森づくり」植樹ツアーに参加しませんか

とき 5月27日(土)～28日(日)

※27日II地元ガイドと自然観察会、28日II嬭恋村桝敷山で植樹体験

※雨天決行。雨天時は内容を変更する場合があります

場所 集合・解散II区役所前(集合7時30分、解散17時30分予定)、宿泊先II嬭恋の宿あいさい群馬県吾妻郡嬭恋村大字千俣2401)

対象 小学3年生以上(原則) ※3時間程度の自然散策が可能であればそれ以外も応募可 ※中学生以下の場合は保護者同伴

定員 9組(抽選)／1組2～6名、最大35名

名、最大35名

※代表者が区内在住者を優先

費用 大人II1万円、小学生II5000円(いずれも傷害保険料を含む)

申込方法 4月25日(火)17時(必着)までに、件名「植樹ツアー」、郵便番号、住所、在住・在勤・在学、グループ代表者氏名(ふりがな)、グループ代表者の連絡先電話番号、緊急連絡先電話番号、メールアドレス、参加者氏名(ふりがな)、年齢、学年(学生の場合)、食事についてのアレルギーの有無(有の場合、その内容を記入し、専用フォームまたはハガキで問合せ先へ

お問い合わせ (株)旅屋・和田 ☎03-6228-0852 〒169-0075新宿区高田馬場2-14-2新陽ビル9階



▲令和4年度植樹体験の様子

お問い合わせ

(株)旅屋・和田

☎03-6228-0852

〒169-0075新宿区高田馬場2-14-2新陽ビル9階



町会や企業の研修に「出前講座」ほりばた塾を「活用ください」

「ほりばた塾」は、区職員が皆さんのもとに出向き、区の取り組みや職務の専門知識を解説する出前講座です。

とき 平日9時～17時の間で約2時間(この時間以外はおご相談ください)

場所 利用団体が指定する会場(区内限定)利用団体が会場を確保、運営

対象 半数以上が区内在住・在勤・在学者で構成されている10名以上の団体

費用 原則無料(資料費・教材費などがかかる場合があります)

申込方法 開催日の1か月前までに区のHPまたはパンフレット

ト(区立施設などで配布)に記載の講座一覧から希望の講座を選択し、直接担当課へ連絡。その後、担当課と内容や日時などを打ち合わせ、申込書を直接担当課へ提出

管理係

☎03-5211-3632

その他 政治活動、宗教活動、営利などを目的とした催しなどには、講師の派遣不可。質問や意見交換は行いが、苦情や陳情は受けない



主な講座名

わたしたちの区議会
千代田区ジェンダー平等推進行動計画について
災害に備えて
消費生活トラブル出前講座
健康づくりに体力測定
高齢期になっても、安全に安心して暮らすためのサービスの説明
廃棄物のさらなる減量に向けて(家庭系・事業系)
千代田区のマンションに関する各種支援制度の紹介
学校保健会の役割と事業について
すすめています！ご近所福祉活動(地域でのささえあいなど)

※講座名は変更する場合があります

区の組織が変わりました

4月1日に区の組織を一部改正しました。主な改正点は次のとおりです。

■環境まちづくり部

・「2050ゼロカーボンちよだ」を実現するため、脱炭素先行地域の実現と地方連携による再生可能エネルギー由来電力の導入などを担任する「ゼロカーボン推進担当課長」を設置しました。

■政策経営部

・個人情報保護を含めた情報セキュリティ体制の強化および地域のスマート化も含むデジタル政策を推進していくことから、「デジタル戦略担当部長」を「デジタル担当部長」に再編しました。

・「IT推進課」を、地域のスマート化も含むデジタル政策の推進などを担当する「デジタル政策課」と、全庁LANの管理

運営や情報セキュリティなどを担当する「情報システム課」に再編しました。あわせて、「デジタル戦略担当課長」を廃止しました。

・千代田区DX戦略の推進や業務改革の支援を担当する「デジタル推進担当課長」を設置しました。

問合せ 企画課企画係 ☎03-5211-4140

6月から令和5年度 区民健診が受けられます

すべて無料!

区民を対象とした各種健診(検診)が6月から始まります。健診は、病気の予防と早期発見につながります。ぜひ受診してください。詳しくは、広報千代田6月5日号でご案内します。

受診期間 6月15日(木)～令和6年2月29日(木)

※受診案内は6月上旬に対象者へ発送予定

健診(検診)名・対象 右表

問合せ 健康推進課健康推進係 ☎03-5211-8171



健診(検診)名	対象
国保健診、長寿健診、成人健診、がん検診(肺・胃・大腸)	40歳以上の方
子宮頸がん検診	20歳以上で偶数年齢の女性
乳がん検診	40歳以上で偶数年齢の女性
若年節日健診	20・25・30・35歳の方
区民歯科健診	19歳以上の方

知っていますか？「子どもの権利」

「子どもの権利」に関するリーフレットを作成しました

近年、児童虐待、いじめ、不登校、ヤングケアラーなど、子どもを取り巻く問題が深刻化しています。

すべての子どもが自分らしく健やかに安心して過ごすことができるよう、子どもの権利について、イラストなどを用いてわかりやすく説明した「子どもの権利に関するリーフレット(小学生向け・中学生以上向け)」を作成しました。

あわせて、子どもたちが抱える色々な悩みを相談できるよう、区などが設置している相談窓口について、漫画を用いてケース別に紹介し、わかりやすくお知らせしています。

このリーフレットは、区立学校で児童・生徒に配布し、子どもの権利についての授業に活用していく予定です。区のHPにも掲載していますので、ご家庭で話したり、考えるきっかけとしてご活用ください。

問合せ 子ども総務課教育政策担当 ☎03-5211-3596

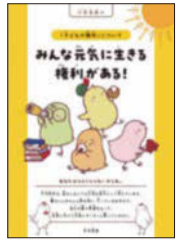

【小学生向け】



【中学生以上向け】



近年、岩本町・東神田でウミネコが確認されています。4、7月の繁殖期になると、マンションやビルなどの屋上に巣を作って繁殖するため、周辺では昼夜を問わずの鳴き声やフンの被害が発生します。



・定期的な屋上を点検する
・巣を作りやすい緑化スペースに防除網を設置する

・屋上の縁にテグスを張りめぐらせる
・卵やヒナがいなければ、許可がなくても巣の撤去ができます。対策を講じる際には、十分に安全管理を行ってください。

問合せ 環境政策課公害指導係 ☎03-5211-4254

ウミネコの飛来に注意してください

生きものに優しい活動を表彰 「ちよだ生物多様性大賞」

区内で優れた生物多様性の調査や保全活動などを行っている個人・団体などを表彰・公表しています。令和4年度は個人1名と1団体が受賞しました。

個人 白山千桜さん(区内小学生)

区内で優れた生物多様性の調査や保全活動などを行っている個人・団体などを表彰・公表しています。令和4年度は個人1名と1団体が受賞しました。

問合せ 環境政策課企画調査係 ☎03-5211-4255

「活動名千代田区と東京近郊の昆虫生息調査」
団体 SBL・SURUGAD AI BIRD LOVERS
(活動名千代田区の屋上緑化公開緑地における野鳥モニタリング)



▲ちよだ生物多様性大賞受賞者

家庭と事業者の再生可能エネルギー 100%電力切り替え促進

契約電力を再生エネルギー100%に切り替えた家庭に2万円の助成金などを支給します。また、再生エネルギー100%電力を利用している事業者を区が認証し、HPで公表します。

※必要書類や申請要件などは、区のHPまたはパンフレット(問合せ先で配布/区のHPからダウンロードも可)参照

問合せ 環境政策課エネルギー対策係(区役所5階)
☎03-5211-4256
〒102-8688 九段南1-2-1

■対象 令和5年4月1日以降に、区内で居住する住宅の契約電力を従来電力から再生エネルギー100%電力に切り替えた住宅の居住者

■助成内容 助成金額2万円の支給と認証ステッカーの交付

■事業者 再エネルギー100%電力を利用している区内事業者

■助成内容 認証書と認証ステッカーを交付し、区のHPで公表を行う



▲家庭



▲事業者



■申請方法 必要書類を問合せ先に郵送または直接提出

令和5年第1回

区議会定例会の報告

令和5年第1回区議会定例会を、2月8日から3月14日まで開催しました。

この定例会では、区長提出議案21件、委員会提出議案1件、議員提出議案4件が審議され、報告が4件ありました。詳しくは「ちよだ区議会だより」や区議会のHPをご覧ください。

問合せ 総務課文書係 ☎03-5211-4138、区議会事務局 ☎03-5211-4297



▲区議会のHP

区長提出議案など

■議案

- ▶ 令和4年度千代田区一般会計補正予算第4号(可決)
- ▶ 令和5年度千代田区一般会計予算(可決)
- ▶ 令和5年度千代田区国民健康保険事業会計予算(可決)
- ▶ 令和5年度千代田区介護保険特別会計予算(可決)
- ▶ 令和5年度千代田区後期高齢者医療特別会計予算(可決)
- ▶ 千代田区行財政改革に関する基本条例を廃止する条例(可決)
- ▶ 千代田区副区長定数条例の一部を改正する条例(可決)
- ▶ 千代田区個人番号の利用及び特定個人情報の提供に関する条例の一部を改正する条例(可決)
- ▶ 千代田区手数料条例等の一部を改正する条例(可決)
- ▶ 千代田区印鑑条例の一部を改正する条例(可決)
- ▶ 千代田区子ども・子育て会議条例の一部を改正する条例(可決)
- ▶ 千代田区保育施設等運営基準条例の一部を改正する条例(可決)
- ▶ 千代田区家庭的保育事業等の認可に係る設備及び運営に関する基準を定める条例の一部を改正する条例(可決)
- ▶ 千代田区放課後児童健全育成事業の設備及び運営に関する基準を定める条例の一部を改正する条例(可決)
- ▶ 千代田区都市公園条例の一部を改正する条例(可決)
- ▶ 千代田区国民健康保険条例の一部を改正する条例(可決)
- ▶ 千代田区第4次基本構想(可決)
- ▶ 和泉公園周辺地区道路整備工事請負契約の一部変更について(可決)
- ▶ 千代田区副区長の選任の同意について(可決)
- ▶ 千代田区行政監察員の選任の同意について(2件・可決)

副区長に小林聡史氏 40年ぶりの副区長の2名体制

副区長に、小林聡史氏が議会の同意を得て選任されました。

小林氏は、Yahoo! ニュースのプロデューサーを務めるなど、IT業界の中でさまざまな実績を残してきました。今後は、同氏の民間企業における豊富な経験や知識を活かして、政策判断や組織横断的な調整を行い、区のDXを推進していきます。



小林聡史氏

■報告

- ▶ お茶の水橋補修補強工事請負契約の一部を専決処分により変更した件について
- ▶ 外濠公園総合グラウンド改修工事請負契約の一部を専決処分により変更した件について
- ▶ 明大通りⅡ期歩道拡幅工事請負契約の一部を専決処分により変更した件について
- ▶ 専決処分により訴訟上の和解をした件について

委員会提出議案

- ▶ 学校給食費無償化に関する意見書(可決)

議員提出議案

- ▶ 千代田区国民健康保険条例の一部を改正する条例(否決)
- ▶ 北朝鮮による弾道ミサイルの発射に対して抗議する決議(可決)
- ▶ 国民健康保険の子どもに係る均等割額の軽減措置の対象拡充を求める意見書(否決)
- ▶ 皇居周辺の濠や河川の浄化に向けた対策強化を求める意見書(可決)



脳活!ウォーキング講座

ウォーキングは、脳を活性化し記憶力・思考力を高める効果があります。散策コースをグループで計画し、実際に歩きながら認知症予防に効果的な歩き方を学びます。

とき 5月15日・22日・29日、6月12日・26日、7月24日のいずれも月曜(全6回)午前10時～正午※6/5・19など自主活動日もあり

会場 かがやきプラザ(九段南1-6-10)

対象 65歳以上の区内在住者で、一人で講座に参加できて講座終了後も仲間とウォーキングを続けたい方※医師から運動を止められている方、当講座を以前受講された方の申し込みは不可

定員 15名程度(抽選)

申込方法 5月8日(月)までに電話またはファクス(14面記入例参照)で問合せ先へ

問合せ 在宅支援課介護予防担当☎03-5211-4223

FAX03-3265-1163

持ち物 動きやすい服装、歩きやすい靴、飲み物、タオル、筆記用具



かがやき健康教室～通所型運動教室～

有酸素運動や筋力向上トレーニングを中心に、運動習慣を身につける3か月の教室です。体力測定や歯科医師による口腔機能向上セミナー、栄養改善の講話など、日頃の介護予防に役立つ内容です。

とき 5月17日～8月2日の毎週水曜(全12回)午後2時～3時30分
会場 かがやきプラザ(九段南1-6-10)

対象 65歳以上の区内在住者で、会場にひとりで来ることができ、教室終了後も仲間と継続して運動習慣を身につけたい方

定員 15名程度(抽選)

申込方法 5月8日(月)までに電話またはファクス(14面記入例参照)で問合せ先へ

問合せ 在宅支援課介護予防担当☎03-5211-4223

FAX03-3265-1163

高齢者サービスのしおり(令和5年度版)を配布

区の高齢者向けサービスなどを紹介

配布場所 情報コーナー(区役所2階)、出張所、かがやきプラザ(九段南1-6-10)、高齢者あんしんセンター麹町(一番町12いきいきプラザ一番町1階)、高齢者あんしんセンター神田(神田淡路町2-8-1かんだ連雀1階)
※区のHPからダウンロード、65歳以上の同居人がいる区内在住者には郵送も可

問合せ 高齢介護課高齢介護係☎03-5211-4321

シルバー人材センター入会説明会

とき 毎月第2・第4火曜午後2時～(当日直接会場へ)

会場 かがやきプラザ4階(九段南1-6-10)

対象 60歳以上の区内在住者
内容 事業概要や仕事内容、入会手続きの説明
持ち物 筆記用具、印鑑、住所・年齢が分かる公的書類
問合せ シルバー人材センター☎03-3265-1903

令和5年度介護保険料

65歳以上の方の令和5年度介護保険料は、令和5年度住民税決定後、7月に年間保険料額を確定します。4月～6月は次のとおりです。



Table with 4 columns: 今年度から特別徴収(年金天引き)が始まる方, 特別徴収(年金天引き)をされている方, 普通徴収をされている方, and a detailed breakdown of payment amounts and dates for each category.

問合せ 高齢介護課高齢介護係☎03-5211-4224

高齢者の在宅福祉サービス

自動通話録音機の設置

振り込め詐欺などから高齢者の皆さんを守るため「自動通話録音機」を設置しています。4月1日から経年劣化で録音機に不具合が生じた場合、自己負担1割程度で再設置できます。※新規設置は無料

対象 新規=区内在住の65歳以上の方が属する世帯
再設置=区内在住の65歳以上の方がいる世帯で、区が設置した録音機に不具合がある

救急通報システム

自宅内で緊急事態に陥ったときに、民間事業者による安全確認と迅速な対応、支援を行います。固定電話と接続する有線タイプだけでなく、固定電話と接続しない無線タイプも設置できます。

対象 区内在住の65歳以上のひとり暮らしまたは高齢者のみの世帯

高齢者紙おむつ支給

紙おむつの原材料費の高騰による価格上昇に伴い、高齢者紙おむつ支給事業の助成限度額を4月1日から引き上げました。

対象 区内在住で、次のいずれかに当てはまる方
①要介護1以上で、常時紙おむつを必要とする
②65歳以上の入院中の方で、疾病などにより①と同様の心身状態にある
費用 月9,200円までは、1割負担で購入可

※紙おむつを持ち込むことができない病院などに入院する場合は、現金助成制度(月額1万1,500円限度)もあり

入院生活支援事業

区が指定する事業者から、ヘルパーを派遣し、入院中の生活援助、入退院時や一時外出の付き添い、入退院にかかわる自宅での生活援助を行います。

対象 区内在住の65歳以上のひとり暮らしまたは高齢者のみの世帯で、区内または隣接する区の病院に入院した方

費用 利用時間費用の1割(1時間/230円～)

救急医療情報キットの無料配布

自身の医療情報を入れる容器(救急医療情報キット)を配付しています。自宅で救急車を呼んだとき、救急隊員がその情報を確認し、適切で迅速な処置ができるため緊急連絡先への連絡がスムーズに行えます。

対象 65歳以上の区内在住者

配布場所 かがやきプラザ1階相談センター(九段南1-6-10)、高齢者あんしんセンター麹町(一番町12)、高齢者あんしんセンター神田(神田淡路町2-8-1)、出張所

いずれも

申込方法 所定の申込書(問合せ先で配布)を直接問合せ先へ(代理申請可)

問合せ 在宅支援課在宅支援係☎03-6265-6482
〒102-0074九段南1-6-10かがやきプラザ1階



のびのび子育て

親子で!友だち同士で! アキバ子育て広場

時 毎週水曜10時～13時(祝日を除く/当日直接会場へ)
場 万世橋出張所6階(外神田1-1-13)
対 区内在住の子育て中の親子
定 12名(先着順)
内 フリースペースの他、不定期でさまざまなワークショップも開催
問 社会福祉協議会アキバ分室
☎03-6285-2860



▲紹介動画



四番町図書館 おはなし会

時 毎週土曜11時～(当日直接会場へ)
場 四番町図書館(三番町14-7)
対 乳幼児～
内 お子さんが本に親しむよう20～30分程度の読み聞かせ※4月29日(土・祝)は「どうぶはおはなし会スペシャル」を開催。詳しくは「ヨムキクちよだ2023」(12面)を参照
問 四番町図書館
☎03-3239-6357



スポーツセンターの催し

■1day水泳教室
時 5月4日(木・祝)①9時10分～10時10分②10時20分～11時20分
対 小学生①1～2年生②3～4年生
内 ①泳げないがこれから水泳を好きになってもらうクラス②15mぐらい泳げるクラス
定 各15名(抽選/区内在住・在学者を優先) 費1,000円
締 4月24日(月)(必着)

■ちよだキッズスポーツ塾
時 5月10日～6月28日の毎週水曜(全8回)16時～17時 **対** 小学生
内 マット、鉄棒、跳び箱を中心にさまざまな基本動作の運動、スポーツを行う
定 30名(抽選/区内在住者を優先)
費 4,000円
締 5月1日(月)(必着)

いずれも

場 スポーツセンター(内神田2-1-8)
申 往復ハガキ(1人1枚/14面記入例参照/1day水泳教室は性別も記入)で問合せ先へ
問 スポーツセンター☎03-3256-8444 〒101-0047内神田2-1-8

次世代育成手当(区独自制度)の申請を忘れずに!

高校生相当までの年齢の児童のうち、国の手当の支給対象外である児童を養育している方に対して、独自に次世代育成手当を支給しています。支給額や対象者などは区のHPをご覧ください。
問 子育て推進課手当・医療係
☎03-5211-4230

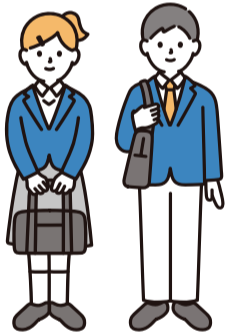

大学生と交流して楽しく学ぼう!

大学生と宿題を進める会

時 4月11日～令和6年3月23日の毎月第2火曜15時～19時、第4土曜13時30分～17時
場 かがやきプラザ4階(九段南1-6-10) **対** 区内在住の小学生
定 各日10名(申込順)
内 区内の大学生が小学生の宿題を手伝う。宿題以外でも、自分が学びたいことならなんでもOK
申 開催月の1日9時から各開催日当日までに二次元コードから問合せ先へ
問 学生ネット事務局・富山☎03-4149-9010



親と子の絆プログラム ノーバディーズ・パーフェクト

時 5月11日～6月15日の毎週木曜(全6回)10時～12時
場 西神田児童センター(西神田2-6-2 西神田コスモス館3階)
対 区内在住の平成31年・令和元年5月12日～令和5年2月11日生まれの子どもがいる保護者
定 20名(申込順/初めての方、全回参加の方を優先)
内 お子さんと離れて、ママ同士で子育ての悩みや困りごとを話すことで、自分らしい子育てをみつける
申 5月2日(火)17時までに電話または直接問合せ先へ(6名未満の場合は中止。開催決定後、定員に余裕があれば、講座初日開催前まで受け付け可)
問 西神田児童センター
☎03-5215-9062
他 託児サービスあり(定員あり(申込順)、要予約)

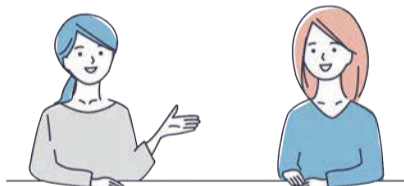

国民年金保険料 産前産後期間の免除

国民年金加入者の出産前後の一定期間は、保険料の納付が免除されます。免除期間中は、保険料を納めたものとして取り扱われます。
対 国民年金加入者(第1号被保険者)で出産日が平成31年2月1日以降の方(申請免除・法定免除、納付猶予期間中でも申請可)
免除期間 出産予定日または出産日が属する月の前月から4か月間(多胎妊娠は、出産予定日または出産日が属する月の3か月前から6か月間)※付加保険料を納付可
届出時期 出産予定日の6か月前以後
申 必要書類をお持ちのうえ直接問合せ先へ
必要書類 出産前の場合=母子健康手帳など、出産後の場合=原則不要(被保険者と子が別世帯の場合や他区市町村に住居登録があるときに出産した場合は、出生証明書など出産日と親子関係を明らかにする書類が必要)
※出産後、年金事務所に提出するときは出生証明書など出産日と親子関係を明らかにする書類が必要
問 保険年金課国民年金係(区役所2階)
☎03-5211-4202

家族の笑顔をサポート! 出産・子育て応援事業を開始します

妊娠から出産、子育ての期間にわたる切れ目ない支援を行うため、4月1日から「出産・子育て応援事業」を開始しました。

■伴走型相談支援

身近に相談に応じ、面談や継続的な情報発信を行うことで必要な支援につなぎます。

時期	相談支援内容
妊娠届出時または届出後	妊娠・出産準備・育児についてのご相談、千代田区の母子保健サービスのご案内をする保健師などによる妊婦面談を行います。その際にアンケートにご回答いただきます。
妊娠8か月ごろ	郵送されるアンケートにご回答いただき、希望される方には、保健師などによる面談を行います。
出生後	子どもの発育や健康状態の確認、育児についてのご相談、千代田区の母子保健サービスのご案内をする保健師などによる乳児家庭訪問を行います。

■経済的支援

アンケートへの回答や面談の実施などの要件を満たす方に、「出産・子育て応援ギフト」として、育児用品や家電製品、子育て関連サービスなどに使用できるギフトカードを支給します。

※ギフトの対象者には、順次ご案内と申請書類を交付

問合せ 健康推進課保健予防係・保健相談係(千代田保健所5階)☎03-5211-8172・8175



こどもの読書週間 in 千代田区立図書館



ヨムキク ちよだ 2023

4月20日(木)～5月14日(日)のこども読書週間に図書館でさまざまなイベントを行います。子どもも大人もみんなで楽しめるイベントが盛りだくさんです。

問合せ

- 1～3 千代田図書館 (区役所9階・10階) ☎03-5211-4290
- 4 日比谷図書文化館 (日比谷公園1-4) ☎03-3502-3340
- 5～7 四番町図書館 (三番町14-7) ☎03-3239-6357



▲千代田図書館



▲日比谷図書文化館

1

千代田図書館

えほんの世界へようこそ！ 明治大学混声合唱団と読み聞かせのコンサート

時 5月13日(土)11時30分～、15時～(開場は各回15分前/当日直接会場へ)

場 区民ホール(区役所1階)

内 明治大学混声合唱団による演奏と千代田図書館司書による絵本の読み聞かせ。赤ちゃんから大人まで絵本に親しみ楽しめる。ベビーカーでの入場も可

出演 明治大学混声合唱団、千代田図書館司書



昨年度の様子

2

千代田図書館

おはなしに出会えるパン屋さん 2023

時 4月20日(木)～28日(金)、5月8日(月)～12日(金) (当日直接会場へ/土曜・日曜・祝日は休み)

場 さくらベーカリー(区役所1階)

内 こどもの読書週間恒例の千代田図書館とさくらベーカリーのコラボレーション。絵本の世界をイメージした楽しい新メニューが登場



昨年度の様子

3

千代田図書館

こどもの読書週間展示「わたしもカラフル みんなもカラフル」

時 4月20日(木)～5月14日(日) (当日直接会場へ)

場 千代田図書館9階第2展示ウォール



昨年度の様子

内 多様性をテーマにすすめの絵本や児童書約30冊を展示



4

日比谷図書文化館

絵本の可能性を広げる —今、世界で起きていること

時 4月25日(火)19時～20時30分 (開場18時30分)

場 日比谷図書文化館地下1階コンベンション



触る絵本

ホール(大ホール) 定 200名(申込順)

内 目の見えない人のためのイタリアの「触る絵本」や社会運動としてのインドの「タラブック」の試み、ヨーロッパを中心に広がる文字なし絵本「サイレントブック」などから、絵本の持つ役割と可能性を考える

師 松岡希代子氏(板橋区立美術館館長)

費 500円(区内在住者は無料)

申 HPまたは電話で問合せ先へ



5

四番町図書館

大人も注目！外国絵本の翻訳家に聞く絵本の魅力

時 4月22日(土)14時～15時30分

場 ブックハウスカフェ1階ガリバー(神田神保町2-5)



対 中学生以上 定 15名(抽選)

内 国が違えば表現が違う、その魅力を伝えるのが翻訳家。今回は英語、フランス語の絵本を翻訳している2人の翻訳家に読み聞かせとともに話を聞く

師 長友恵子氏(写真右)、橋爪千代子氏(写真左)

申 4月7日(金)9時～12日(水)17時にHPまたは電話で問合せ先へ



6

四番町図書館

絵本作家がゲストで登場！ どようびおはなし会スペシャル

時 4月29日(土・祝)11時～11時40分(当日直接会場へ)

場 四番町図書館2階児童室

対 乳幼児とその保護者 定 8組

内 いつものおはなし会のスペシャル版。絵本作家がゲストで登場し絵本を読み聞かせ。絵本のエピソードも聞ける



おはなし会の様子

7

四番町図書館

けんけんぱーくの♪ こどもの日おはなし会スペシャル

時 5月5日(金・祝)14時～、15時～

場 区民ホール(区役所1階)

対 3歳以上の子どもとその保護者

定 各回30組(申込順/区内在住者を優先)

内 アニメや映画の吹き替えなどで活躍する賢プロダクションの声優による楽しいおはなし会

申 4月14日(金)9時～電話で問合せ先へ



5館共通イベント 図書館をめぐろう！ スタンプラリー

ヨムキクちよだ2023期間中に開催されるイベントやまちかど図書館をめぐってスタンプを2つ以上集めた方へプレゼントを差し上げます(数量限定/プレゼント引き換えは

千代田図書館、日比谷図書文化館、四番町図書館)。

時 4月20日(木)～5月14日(日) ※各図書館の開館日時に準ずる

プレゼント引換期間 ～5月17日(水)

スタンプが押せるイベント 1・4・5・6・7

スタンプが押せる場所

千代田図書館コンシェルジュブース前(区役所9階)、昌平まちかど図書館カウンター、神田まちかど図書館カウンター



生活ほっとライン

えみふるゴールデンウィークスペシャル

■おはなしかいとバリアフリーピクス

時 4月29日(土・祝) 13時30分～15時30分 定 30名(申込順)

内 シニアボランティアによる絵本の読み聞かせと音楽でカラダを動かす

■フラダンスとモルック

時 5月3日(水・祝) 13時～15時30分

定 24名(申込順)

内 初心者でも楽しく踊れるフラダンスとフィンランド生まれのスポーツ、モルックを体験する

いずれも

場 障害者福祉センターえみふる(神田駿河台2-5)

申 開催日前日までに参加条件などHPで確認のうえ、電話、ファクス(14面記入例参照)または直接問合せ先へ※空きがあれば当日参加可

問 障害者福祉センターえみふる ☎03-3291-0600

FAX03-3291-0608

他 小学生以下の方やサポートが必要な方は付き添いの方と一緒に参加可



低所得世帯へ国産の米や野菜など食品を配送

東京おこめクーポン事業

物価高の影響を受けやすい低所得世帯の生活を支援するため、都内の対象世帯に食品と引き換えられるクーポンが配付されます。配送を希望する世帯は、申し込みが必要です。

対 「電力・ガス・食料品等価格高騰緊急支援給付金」(支給額5万円)の支給対象となった令和4年度住民税非課税世帯(家計急変世帯として1月末までの申請により給付金の支給対象となった世帯も対象)

配付方法 都から4月末までにクーポンが対象世帯の世帯主に郵送

※食品配送の申し込みは、クーポンに同封のハガキまたはクーポン記載の専用サイトから申し込み

問 東京おこめクーポン事業コールセンター ☎03-5249-3553(9時～18時)

暮らしのほけん室 九段坂

時 4月29日(土・祝) 10時～12時(当日直接会場へ/出入り自由)

場 かがやきプラザ1階九段坂病院医療連携室(九段南1-6-10)、万世橋区民館2階サロンギャラリー(外神田1-1-13)

定 各15名程度

内 看護師、保健師、助産師、薬剤師

への相談会。処方された薬や介護、子育てのことなど自由に相談できる。専門職によるミニ講座もあり

4月のミニ講座テーマ お薬の疑問こたえます! 食中毒に注意?

問 九段坂病院地域医療連携部・落合 ☎03-3262-9316

こうじまちいきいき教室 健康チェックで生活改善

時 4月26日(水) 14時～14時45分、14時45分～15時30分(いずれも同じ内容)

場 いきいきプラザ一番町1階いきいきはあとサロン(一番町12)

定 各10名(申込順)

内 血管年齢の測定や骨の健康チェックで健康状態を知り、生活改善のアドバイスを受けられる

申 4月25日(火)までに電話、ファクス(14面記入例参照)または直接問合せ先へ

問 高齢者あんしんセンター麹町

☎03-3265-6141 FAX03-3265-6138

第31回日本医学会総会開催

市民公開講座は新型コロナウイルス感染症や頭痛、生活習慣病などより身近な話題の講座、博覧会は子どもから大人まで楽しみながら学べる健康・医療に関する内容で、職業体験やスタンプラリーなど楽しみながら学べます。健康をテーマとした学習漫画もプレゼントします(先着順)。

時 4月15日(土)～23日(日)

場 東京国際フォーラム、丸の内・有楽町エリア

対 区内在住者

申 市民公開講座=第31回日本医学会総会のHP、博覧会=第31回日本医学会総会博覧会のHPから申し込み

問 第31回日本医学会総会事務局

☎03-5800-8971



▲第31回日本医学会総会のHP



▲第31回日本医学会総会博覧会のHP

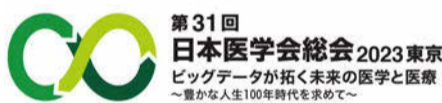

昌平音楽祭 スプリングさくらコンサート

時 4月22日(土) 14時～(開場13時30分/当日直接会場へ)

場 昌平童夢館(外神田3-4-7)

内 コーラスや音楽パフォーマンスなどの演奏を楽しむ

出演 稲門グリーンクラブシニア会、昌平グリーンクラブ、コール・ヌーヴォ、the CRAZY ANGEL COMPANY

問 昌平評議会コミュニティスクール運営委員会昌平音楽祭さくらコンサート事務局担当 ☎070-5560-0498



図書館の催し

日比谷図書文化館

図書展示 手～ふれあいから生まれるもの～

時～5月12日(金) 休館日 4月17日(月)

場 日比谷図書文化館3階図書フロアグリーンゾーン(日比谷公園1-4)

内 手をキーワードに、人やモノにふれることや周囲とのふれあいについて考え、つながりやコミュニケーションを意識するきっかけになる関連資料を展示

問 日比谷図書文化館

☎03-3502-3340



内幸町ホールイベント 区民無料招待

樋口一葉お誕生日公演

舞踊劇「十三夜・一葉の月」

時 5月2日(火) 19時開演、5月3日(水・祝) 14時開演(いずれも30分前開場)

場 内幸町ホール(内幸町1-5-1)

定 各公演5組10名(抽選)

内 ライブ演奏や歌、踊り、芝居で構成された舞踊劇「十三夜」を楽しむ

申 4月21日(金)(必着)までにファクスまたはEメール(14面記入例参照/希望日も記入)で問合せ先へ

問 内幸町ホール管理事務所

☎03-3500-5578 FAX03-3500-5579

✉ uchisaiwai@c-linkage.co.jp

他 一般発売は3,800円(全席自由/販売はチケットペイ)

帝京大学セミナー

日仏におけるコモンズとしてのテロワールチーズと持続的観光・地域振興

時 4月18日(火) 18時30分～21時

場 帝京大学霞ヶ関キャンパス(平河町2-16-1平河町森タワー9階)

定 50名(申込順)

内 日仏の専門家の報告と対談から、

両国の食文化と持続可能な観光・地域振興を考える(通訳あり)

申 4月14日(金)までに二次元コードまたは電話で問合せ先へ

問 帝京大学冲永総合研究所

☎03-5213-4505(平日10時～17時)

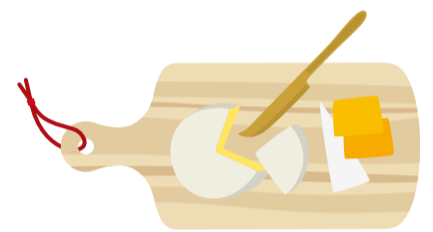

多世代交流ciao! ひだまりサロンチャオ

時 4月29日(土・祝) 10時～12時

場 かがやきプラザ1階ひだまりホール(九段南1-6-10) 対 区内在住者

定 30名(申込順)

内 上智大学の学生と参加者でボードゲームを楽しむ

申 4月5日(水)9時からHPで問合せ先へ

問 かがやきプラザ多世代交流担当(かがやきプラザ4階) ☎03-6265-6563



男女共同参画センター

MIWのお知らせ

映画「片袖の魚」上映&トークショー わたしがわたしを生きる物語

時 5月13日(土) 13時30分～15時

定 40名(申込順/区内在住・在勤・在学者を優先)

場 401会議室(区役所4階)

内 トランスジェンダーの女性が新たな一歩を踏み出す姿を描いた映画「片袖の魚」(34分)を上映する。上映後は監督と主演俳優によるトークショーを行い、日本で初めてトランスジェンダー女性のオーディションを一般公募して製作された経緯や、作品に込められた思いを聞く

師 東海林毅氏(映画監督) ※オンライン出演、イシツカユウ氏(俳優)

申 電話、ファクスまたはEメール(14面記入例参照)で問合せ先へ

問 男女共同参画センターMIW

☎03-5211-8845 FAX03-5211-8846

✉ miw@city.chiyoda.tokyo.jp

他 託児サービス・手話通訳・要約筆記あり(いずれも2週間前予約/詳しくは問合せ先へ)

4月は「若年層の性暴力被害予防月間」

「AV出演強要」「JKビジネス」「レイプドラッグ」やSNSを利用した性被害など、若年層を狙った性的な暴力の問題は深刻な状況です。望まない性的行為の強要は、どのような理由・関係性であってもすべて性暴力にあたります。不安に寄り添いながら支援をする公的な相談窓口があります。



また、内閣府男女共同参画局のHPでは、性暴力の被害を受けた方へのメッセージやその相談窓口を紹介しています。

(内閣府)性暴力に関するSNS相談「Cure time(キュアタイム)」

悩みや不安を気軽にチャットで相談できます(17時~21時)



#8891

(内閣府)性犯罪・性暴力被害者のためのワンストップ支援センター

最寄りのワンストップ支援センターにつながります

#8103(警察)性犯罪被害相談電話

発信された地域を管轄する各都道府県の警察の相談窓口につながります

☎国際平和・男女平等人権課男女平等人権係 ☎03-5211-4166

土地・家屋の縦覧(23区内)

固定資産税を納税している方は、自己の土地・家屋の価格を同一区市町村内の他の土地・家屋の価格と比較し、所有する固定資産の価格が適正であるかどうかを確認することができます。

縦覧できる方 令和5年1月1日現在、東京23区内に土地・家屋を所有する納税者の方

時 4月3日(月)~6月30日(金)(土曜・日曜・祝日を除く)8時30分~17時

場 土地・家屋が所在する区にある都税事務所(千代田区の場合、千代田都税事務所(内神田2-1-12))

※不正な目的で公簿の閲覧と証明の申請を行うことを防ぎ、個人情報保護を図るため、縦覧時の本人確認などを厳格に行う

☎千代田都税事務所固定資産税班 ☎03-3252-7149



消防団員を募集中です

消防団は会社員や自営業、学生や主婦などさまざまな職業や年齢層の方が、「自分たちの町は自分たちで守る」という精神のもと、地域に密着した活動を行っています。災害時の活動をはじめ、応急救護の普及や災害を未然に防ぐための啓発活動など、平常時にも幅広く活躍しています。消防団に興味のある方、入団したいという方は各消防署までご連絡いただくか、HPをご覧ください。

☎丸の内消防署 ☎03-3215-0119、麴町消防署 ☎03-3264-0119、神田消防署 ☎03-3257-0119



- ①催しなどの名称
- ②郵便番号・住所
- ③氏名(ふりがな)
- ④年齢(学年)
- ⑤電話番号

申し込みの記入例

■注意事項

- ・往復ハガキの場合は、返信側にも住所、氏名を記入
- ・Eメールの場合は、件名に催しなどの名称を記入
- 申し込み先からメールを受信できるように設定を
- ・消せるペンは使用不可

■託児サービスを希望する方へ(本文中に記載がある場合のみ)

- ・子どもの氏名(ふりがな)、生年月日も記入

■在勤・在学の方へ

- ・勤務先(学校名)とその所在地、電話番号も記入

■応募時の個人情報について

厳重に管理し、当該催しなどの開催のためだけに利用します(区以外が主催のものは、このように取り扱うように主催者へ要請しています)。

広報千代田がアプリや音声でも楽しめます!

■アプリ

無料デジタルブックアプリ・カタログポケット(カタポケ)で広報千代田を読むことができます。アプリをダウンロードし、ご利用ください。

※アプリは無料。情報の受信などにかかる通信料は利用者の負担



■音声

区のHPに音声版の広報千代田を掲載しています。二次元コードからぜひご利用ください。また、希望者には点字版・音声(CD)版の広報千代田を配布しています。



▲アプリの取得



▲ブラウザ版

☎広報広聴課広報広聴係 ☎03-5211-4175、点字版・音声(CD)版=障害者福祉課給付・指導担当 ☎03-5211-4128

- ポップアップ機能で読みたい場所を大きく表示
- 広報千代田を「マイコンテンツに登録」すると発行日に通知
- 10言語で読める・聞ける(音声読み上げ対応)

カタポケのここが便利!

新型コロナウイルス感染症の相談窓口

症状のある方

かかりつけ医等
かかりつけ医等、地域の身近な医療機関にお電話ください。

受診相談窓口
かかりつけ医がないなど、受診する医療機関に迷う方

■東京都発熱相談センター
☎03-5320-4592、☎03-6258-5780 (いずれも24時間365日)

予防・検査・医療に関すること

- 一般相談窓口(コールセンター)
 - 千代田区電話相談窓口(コールセンター) ☎03-5211-4111 (平日9時~17時)
 - 東京都新型コロナコールセンター ☎0570-550571 (多言語・ナビダイヤル) FAX03-5388-1396 (聴覚障害がある方など) (毎日9時~22時)
 - 厚生労働省電話相談窓口(コールセンター) ☎0120-565653 (毎日9時~21時)
 - 外国人旅行者向け(観光庁) ☎050-3816-2787 (24時間365日)

ワクチンについて

- 千代田区新型コロナウイルスワクチン接種コールセンター ☎03-5211-4114 (平日9時~17時)
- 厚生労働省新型コロナウイルスワクチンコールセンター ☎0120-761-770 (毎日9時~21時)

広告

東京信用保証協会 本店事務所移転のお知らせ

令和5年5月8日(月)、本店(八重洲支店含む)を八重洲から銀座に移転します

新住所

〒104-0061 東京都中央区銀座6丁目17番1号銀座6丁目-SQUARE 12階、13階

※アクセスなど、詳細はホームページをご覧ください。



本店事務所移転に関するお問い合わせは、東京信用保証協会総務部(TEL: 03-3272-3002)までお願いいたします。

社会保険労務士の無料個別相談です

■千代田区にお住まいの方・勤務されている方(事業主の方も)対象

年金、健康保険、労災、失業給付、育児・介護休業、残業、退職有給休暇、ハラスメント、テレワーク、休業 など

毎月第2火曜日 午後1時~3時 (4/11・5/9・6/13・7/11・9/12・10/10・11/14・12/12・1/9・2/13・3/12)

場所:区役所2階 区民相談室 予約不要(直接お越しください)

東京都社会保険労務士会千代田支部・片野 ☎5212-4610



行政書士の無料相談 第1・第3火曜日開催!

- 遺言・相続
- 各種許認可
- 外国人ビザなど

4月18日 5月2日

5月16日 6月6日

予約不要(直接お越しください)

場所:区役所2階 時間:13時~15時 年間の開催日ほか詳細はホームページで!

東京都行政書士会千代田支部

検索

☎03-6362-6715

市民公開講座

健康で潤いのある人生を目指して
アスリートと医師とともに考えましょう
時4月30日(日)14時30分~16時30分
※Zoom開催(問合せ先のHP<二次元コードからアクセス可>から視聴)
内スポーツを積極的に取り入れた生活を送るためのアドバイス、持病がある方のスポーツとの上手な付き合い方など
基調講演講師 鈴木木地氏(元スポーツ庁長官)
パネルディスカッション出演 アスリート、順天堂大学医師
問第63回日本呼吸器学会学術講演会事務局☎03-5805-3560



夏季食品衛生講習会

令和3年6月に食品衛生法が改正され、一般飲食店でも「HACCP(ハサップ)の考え方を取り入れた衛生管理」を行う必要があります。そこで、区内の小規模な一般飲食店の方を対象に、HACCPをテーマにした講習会を開催します。
時5月17日(水)14時30分~16時30分(受け付け14時~/当日直接会場へ)
場有楽町朝日ホール(有楽町2-5-1有楽町マリオン11階)
対区内の小規模な一般飲食店
定350名(先着順)

問生活衛生課食品監視指導係麹町地域担当☎03-5211-8169、神田地域担当☎03-5211-8168
他専用の駐車場、駐輪場はなし

みんなで話そう! 認知症と共に暮らすまち

第1回ちよだ認知症ケア講座
時5月19日(金)14時~16時
場かがやきプラザ1階ひだまりホール(九段南1-6-10)
対区内在住・在勤・在学者、認知症ケアに関心のある方 定50名(申込順)
内区の認知症に関する最新の知見を共有し、看護や介護の実態などを認知症当事者の視点に立って課題を検証し認知症政策を考える
師永田久美子氏(認知症介護研究・研修東京センター副センター長/写真)
申5月16日(火)までに電話、ファクスまたはEメール(14面記入例参照)で問合せ先へ
問かがやきプラザ研修センター☎03-6265-6560 FAX03-3265-1162
mjinzai@chiyoda-cosw.jp



受講料を補助 講座・講習会バウチャー制度

区内の大学やカルチャーセンターなどで講習会を受講した場合に、受講料の一部を補助します。

制度の対象となる講座や申請方法を掲載している申請ガイドブック(前期)を、4月から配布します。
対象 区内在住者
補助額 受講料の2分の1(年間1万円まで<1,000円未満の端数切り捨て>)
申請ガイドブックの配布場所 九段生涯学習館(九段南1-5-10)、情報コーナー(区役所2階)、出張所などの区立施設、対象講座が行われる学習機関(問合せ先のHPからダウンロードも可)
問九段生涯学習館☎03-3234-2841



公開講座 ボッチャ

時5月5日(金・祝)13時30分~15時30分
場障害者福祉センターえみふる(神田駿河台2-5) 定24名(申込順)
内パラリンピック正式種目ボッチャを体験し、楽しむ。講師がルールなどを説明、未経験者でも安心して参加可
申5月4日(木・祝)17時までに参加条件などを確認のうえ、HP、電話、ファクス(14面記入例参照)または直接問合せ先へ
問障害者福祉センターえみふる☎03-3291-0600 FAX03-3291-0608



春季テニス講習会

時5月15日~6月12日の毎週月曜(全5回)10時~12時
場外濠公園総合グラウンドテニスコート(五番町先)
対区内在住者 定22名(抽選)
費3,000円(傷害保険料、ボール代などを含む)
申4月20日(木)(必着)までに往復ハガキ(1人1枚/14面記入例参照/性別/テニス経験年数も記入)で問合せ先へ
問千代田区テニス協会・川崎☎090-1760-2354
〒101-0032岩本町2-15-14-1003

水泳講習会(第1クール)

時5月10日・17日・24日いずれも水曜(全3回)18時45分~20時15分(5/10は受け付け18時30分~/)
場スポーツセンター(内神田2-1-8)
対15歳以上の区内在住・在勤・在学者(中学生を除く) 定40名(申込順)
内コース別の練習。A=初級クロール、

B=クロールと背泳ぎ入門、C=クロールと平泳ぎ、D=クロールとバタフライ初級、E=クロール上級とスタート・ターンの練習
費2,100円(傷害保険料を含む)
申4月26日(水)(必着)までに所定の申込書(スポーツセンターで配布/問合せ先のHPからダウンロードも可)を郵送、ファクスまたはEメールで問合せ先へ
問千代田区水泳連盟・安田☎090-4067-5521



やさしいヨガ

時5月12日~6月30日の毎週金曜(全8回)18時15分~19時15分
場スポーツセンター(内神田2-1-8)
対15歳以上の方(中学生を除く)
定30名(抽選/区内在住者を優先)
費区内在住者4,000円、その他の方5,200円/すばすたちよだクラブ会員の区内在住者2,800円、その他の方3,200円
申5月1日(月)(必着)までに往復ハガキ(1人1枚/14面記入例参照/性別も記入)で問合せ先へ
問スポーツセンター☎03-3256-8444 〒101-0047内神田2-1-8



千代田区剣道大会

時7月9日(日)9時~
場スポーツセンター(内神田2-1-8)
対剣道5段以下の区内在住・在勤・在学者
費小・中学生500円、15歳以上の方1,000円(傷害保険料を含む)
申5月12日(金)(必着)までに所定の申込書(スポーツセンターで配布)を郵送で問合せ先へ
問千代田区剣道連盟・天野☎080-6565-8368

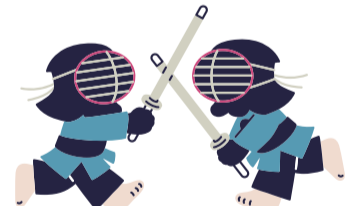

すばすたちよだクラブ スタディ(文化学習)プログラム



かんたん本格スイーツクッキング

時5月18日(木)18時30分~20時30分
場スポーツセンター(内神田2-1-8)
定8名(申込順)
内スクエア型とカップケーキ型、2種類の型でレモンが香る「ウィークエンドシトロン」を作る
費1,300円(材料費)
申5月16日(火)17時まで電話で問合せ先へ
問九段生涯学習館☎03-3234-2841
他非会員は、材料費以外に1,500円の参加費が必要。4月10日(月)10時から申し込みを受け付け。感染症対策のため、1人1テーブルで調理。完成した料理は持ち帰り。「すばすたちよだクラブ」に入会希望の方は、スポーツセンター(☎03-3256-8444)へ



広告

この先へつなげる
100年かけて紡いできた
お客さまとの信頼の絆

2023年3月23日、
興産信用金庫は
創立100周年を迎えました。



お客さまとの信頼を積み重ね、100年かけて紡いできた絆。私たち興産信用金庫は、この絆をこれからも大切にしていきたいです。
今まで関わっていただいたすべての方々への感謝を胸にこれから先の100年へ向かって私たちはまた新たな一歩を踏み出します。

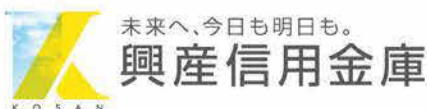

消費者だより

詐欺サイトに注意！インターネット通販利用時の注意点



インターネット通販は時間を問わず利用でき、身近で便利な購入方法ですが、「注文した商品が届かない」「販売業者と連絡が取れなくなった」など相談も多く、利用に際しては注意が必要です。

■相談事例

事例1 入手困難な限定書籍をインターネットで検索し、格安で販売するサイトを見つけた。申し込むとメールが届き、代金を個人名義の銀行口座に振り込むよう指示された。すぐお金を振り込んだが、商品が届かない

事例2 SNSの広告からアクセスした通販サイトで、財布を代金引換サービスで購入した。受け取った商品に問題があったので、事業者にもメールで問い合わせたが返答がなく、サイトには事業者の住所や電話番号の記載がないので連絡が取れない

■消費者へのアドバイス

詐欺サイトにいったんお金を支払ってしまうと、返金を求めるのは困難です。サイト内の「特定商取引法上の表記」で会社情報を必ず確認し、次のような不審な点がないか確かめて利用しましょう

・販売価格が大幅に値引きされている、あるいは他サイトはどこも在庫が

全くないのに、色も種類も商品がそろっている、などのサイトは注意が必要です

・サイト内には、さまざまな支払い方法が可能と記載があったのに、実際は個人名義の銀行口座への事前振り込みや代金引換サービスのみを指定してくる場合は、詐欺サイトの可能性があります

・サイト内に販売業者に関する情報(事業者名、住所、電話番号など)の記載がない、日本語の文章表現が不自然で内容もあいまいなど、信用性に不安がある通販サイトの利用はやめましょう

困ったことがあれば、消費生活センターに相談してください。

☎消費生活センター

☎03-5211-4314

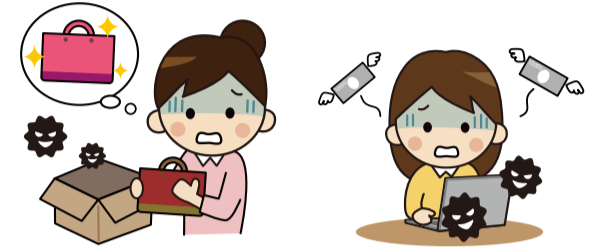

美術館・博物館などのお知らせ

新型コロナウイルス感染症などの予防対策のため、休館日などが変更となる場合があります。詳しくは各館へお問い合わせください。

●【※1】：祝日は開館し、翌日を休館します／【※2】：祝日は開館し、翌日も開館します
【※3】：開館日あり。詳しくは展覧会サイトを確認してください

館名	催し物	会期	定期休館日	一般料金	電話
相田みつを美術館	第80回企画展「人生の軌跡」	～5/28(日)	月 ^{※3}	1,000円	☎03-6212-3200
イタリア文化会館	イタリア現代美術展 ファルネジーナコレクション	～5/7(日)	月	無料	☎03-3264-6011
出光美術館	茶の湯の床飾りー茶席をかざる書画	4/22(土)～5/28(日)	月 ^{※1}	1,200円	☎050-5541-8600
大妻女子大学博物館	常設展 大妻コタカ・良馬と大妻学院の歴史	～5/12(金)	土・日・祝	無料	☎03-5275-5739
科学技術館	第64回科学技術映像祭 入選作品上映	4/20(木)・21(金)	—	無料 (常設展示は950円)	☎03-3212-8487
神田明神資料館	神田祭記念 日本の祭り展	4/15(土)～5/28(日)	—	500円	☎03-3254-0753
共立女子大学博物館	明治のきものーシックでおしゃれな装いの美ー	4/20(木)～6/17(土)	日・祝	無料	☎03-3237-2665
国立演芸場演芸資料展示室	企画展「口絵・挿絵でたどる演芸速記本」	～8/20(日)	—	無料	☎03-3265-7061
国立劇場伝統芸能情報館	企画展「怪談物のつくりかたー役者の芸と仕掛けの世界ー」	4/22(土)～8/20(日)	—	無料	☎03-3265-7061
国立公文書館	企画展「家康、波乱万丈！」	4/15(土)～6/11(日)	—	無料	☎03-3214-0621
JCIIフォトサロン	チャールズ・ユンカーマン作品展「HAYAMA 1952-1953」	～5/7(日)	月 ^{※2}	無料	☎03-3261-0300
衆議院憲政記念館	企画展示「立憲国家への道のりー(後期)帝国憲法の制定から議会召集へー」	～6/29(木)	毎月の末日	無料	☎03-3581-1651
しょうけい館	企画展「戦傷病者を支えた女性たち」	～6/25(日)	月 ^{※1}	無料	☎03-3234-7821
昭和館	写真展「子どもたちの戦中・戦後」	～5/7(日)	月 ^{※3}	無料 (常設展示室のみ有料)	☎03-3222-2577
静嘉堂文庫美術館	特別展 明治美術狂想曲【前期】	4/8(土)～5/7(日)	月	1,500円	☎050-5541-8600
千秋文庫	茶道と花鳥風月<後期>	～4/15(土)	日・月・祝	450円	☎03-3261-0075
東京国立近代美術館	東京国立近代美術館70周年記念展「重要文化財の秘密」	～5/14(日)	月 ^{※3}	1,800円、 大学生1,200円、 高校生700円	☎050-5541-8600
東京ステーションギャラリー	大阪の日本画	4/15(土)～6/11(日)	月 ^{※3}	1,400円	☎03-3212-2485
日本カメラ博物館	暗い箱からデジタルまでー一眼レフカメラ展	～6/18(日)	月 ^{※1}	300円	☎03-3263-7110
半蔵門ミュージアム	修験と密教の美術 祖師とみほとけ	～7/9(日)	月・火	無料	☎03-3263-1752
HOSEIミュージアム	能の伝統と現代	～4/26(水)	日・月・祝 ^{※3}	無料	☎03-3264-6501
三菱一号館美術館	芳幾・芳年ー国芳門下の2大ライバル	～4/9(日)	月 ^{※3}	1,900円	☎050-5541-8600
明治大学博物館	山岳部から極点へー植村直己・登山と冒険の足跡ー	～5/15(月)	日・祝	無料	☎03-3296-4448
靖国神社遊就館	特別展「海鳴りのかなたー波間より現れる戦中の記憶ー」 (後期展示)	～12/3(日)	—	300円 (中学生以下無料)	☎03-3261-8326
領土・主権展示館	企画展「近代日本の夜明けと離島の編入ー明治日本のフロンティアー」	～4/9(日)	月 ^{※1}	無料	☎03-6257-3715



区は、基本構想で定めた「まちの将来像」の実現を目指して、社会の変化に対応しながら毎年度予算を編成し、区議会の議決を経て、計画的に取り組めます。しかし、こういう特集はどうにも小難しくなりがち。そこで、文章をシンプルに、事業内容のイメージをざっくりとつかみやすいように一部写真やイラストを使ってまとめてみました。これからも、皆さんの手元に必要なサービスが届けられるように職員一同取り組みます。(小山)

麴町の「麴」の字は、文字つぶれなどを防ぐため、略字を使用しています。

CHIYODA CITY NEWS

千代田

広報

選挙特集号
令和5年(2023年)



投票所の混雑を避けるため、
期日前投票の
積極的な利用をお願いします



千代田区議会議員選挙

4月23日(日)
7時~20時

明日の区政を託す人を選ぶ選挙です。あなたの大切な1票をお待ちしています。

問合せ 選挙管理委員会事務局 ☎03-5211-4268



1 投票所入場整理券が届く 4月14日(金) ごろを予定



投票できる方

- 次の両方に当てはまり、千代田区の選挙人名簿に登録されている方
 - 平成17年4月24日以前に生まれた方
 - 令和5年1月15日までに千代田区に転入の届け出をし、投票日まで千代田区に住んでいる方

選挙公報

ポスティングなどでお届けします!

選挙公報(候補者の写真、政見などを掲載したものは、次の方法で皆さんにお届けします。

- 区HP 4月17日(月)~
- ポスティング(各世帯のポストへの直接投函) 4月18日(火)・19日(水)ごろ
※次の地域は郵送により配布
丸の内一~三丁目、大手町一・二丁目、内幸町一・二丁目、有楽町一・二丁目、霞が関一~三丁目、永田町一丁目、皇居外苑、日比谷公園、千代田
- 出張所などの区立施設 4月18日(火)~
- 音声版「選挙のお知らせ」(CD版) 視覚に障害がある方にお送りします。ご希望の方は選挙管理委員会へお問い合わせください。

2 当日は指定の投票所で

投票日当日は、指定された投票所以外では投票できません。
投票所入場整理券で自分の投票所を確認してください。



投・開票速報

20時50分から区役所4階会議室で即日開票します。投票日当日の投・開票速報は、区のHPで公表します。

投票所

麹町中学校(平河町2-5-1)、麹町区民館(麹町2-8)、番町小学校(六番町8)、九段小学校(三番町16)、富士見区民館(富士見1-6-7)、千代田区役所(九段南1-2-1)、神保町区民館(神保町ひまわり館/神田神保町2-40)、神田一橋中学校(一ツ橋2-6-14)、ちよだプラットフォームスクウェア(神田錦町3-21)、神田保育園(神田淡路町2-109)、千代田小学校(神田さくら館/神田司町2-16)、旧今川中学校(鍛冶町2-4-2)、区営東松山下住宅(神田東松山下町22-1)、岩本町ほほえみプラザ(岩本町2-15-3)、和泉小学校(神田和泉町1)、昌平小学校(昌平童夢館/外神田3-4-7)

3 期日前投票の利用

- 投票日当日に仕事や旅行などで投票所へ行けない見込みの方
- 入院・出産などのため投票所へ行けない見込みの方



4 投票の方法

入場整理券をお持ちください

●代理投票

手や腕のけがなどにより、投票用紙に記入することができない方には、投票所の係員が代理で投票用紙の記入を行います。投票所の係員に申し出てください。

●点字投票

視覚が不自由な方で、点字の投票を記入される方には、点字用の投票用紙を交付します。投票所の係員に申し出てください。

※代理投票、点字投票は期日前投票でも利用できます



5 不在者投票など

詳しくは
選挙管理委員会へ
お問い合わせください



いろいろなケースの不在者投票もできますよ!

●出張や旅行などで区外に滞在の方

滞在先の選挙管理委員会では不在者投票ができます。事前に選挙管理委員会に投票用紙などの請求が必要です。

●指定病院などに入院・入所している方

投票日当日に投票所に行けない方は、その病院や老人ホームなどで不在者投票ができます。早めに施設に申し出てください。区内の指定病院などは次のとおりです。

杏雲堂病院(神田駿河台1-8)、九段坂病院(九段南1-6-12)、三楽病院(神田駿河台2-5)、東京通信病院(富士見2-14-23)、日本大学病院(神田駿河台1-6)、浜田病院(神田駿河台2-5)、三井記念病院(神田和泉町1)、明和病院(神田須田町1-18)、一番町特別養護老人ホーム(一番町12/いきいきプラザ一番町内)、小規模特別養護老人ホームジロール麹町(麹町2-14-3)、特別養護老人ホームかんだ連雀(神田淡路町2-8-1)、特別養護老人ホームザ番町ハウス(二番町7-6)

●重度障害等や要介護5である方

「郵便等投票証明書」をお持ちの方が、お住まいの場所で投票用紙に記載し、郵便等で投票する制度です。

- 対象となる方：下表に該当する方
- 郵便等投票証明書の取得方法：事前に選挙管理委員会に申請
※郵便等投票証明書の交付には日数がかかる場合がありますので、早めにお問い合わせください。すでに郵便等投票証明書をお持ちの方には、投票用紙請求のご案内を送付しています

	区分	対象となる方
身体障害者手帳をお持ちの方	両下肢、体幹、移動機能の障害	1級、2級
	心臓、腎臓、呼吸器、ぼうこう、直腸、小腸の障害	1級、3級
	免疫、肝臓の障害	1級、2級、3級
戦傷病者手帳をお持ちの方	両下肢、体幹の障害	特別項症、第1項症、第2項症
	心臓、腎臓、呼吸器、ぼうこう、直腸、小腸、肝臓の障害	特別項症、第1項症、第2項症、第3項症
介護保険被保険者証をお持ちの方	「要介護5」と記載されている方	

●新型コロナウイルス感染症により自宅療養、宿泊療養している方

条件に該当する場合、郵便等による不在者投票ができます。



●麹町区民館 地下1階洋室C(麹町2-8)
4月17日(月)~22日(土) 8時30分~20時



●和泉橋区民館 2階洋室A
(神田佐久間町1-11-7)
4月17日(月)~22日(土) 8時30分~20時

