

CHIYODA CITY NEWS

広
報

千代田

Vol.1653

令和7(2025年)

12月/5日

エンターテインメントは 時代を超えて

東京宝塚劇場 客席内

Contents — 今号の主な内容 —

12 ちよだ学びフェス 16・17 千代田区の家計簿をお見せします! 18 区職員の給料・手当などの状況

発行=千代田区 編集=広報広聴課 〒102-8688九段南1-2-1 ☎03-3264-2111(代表) FAX03-3239-8604 区HP:<https://www.city.chiyoda.lg.jp>

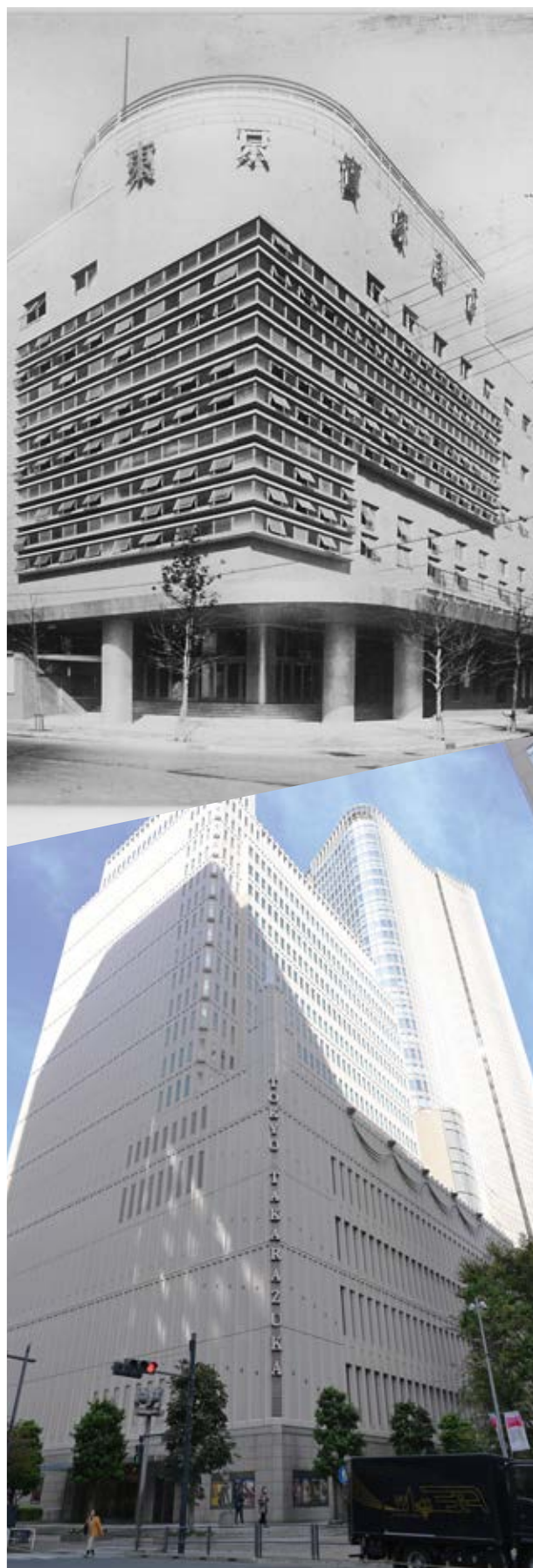

写真上・写真提供：東宝(株)



写真提供：日生劇場

エンターテインメントは 時代を超えて

令和7年。もし昭和が続いていたら昭和100年、という節目の年です。

区は、古くから日本のエンターテインメントの中心地であり続けてきました。

現在も、劇場や映画館などの劇場施設が数多く存在し、全国からたくさんの人々が訪れています。

こうした施設は、まちの歴史とともに歩み、人々の夢を紡いできました。

本特集では昭和から令和まで、時代を超えて愛される区内の劇場をご紹介します。

日比谷図書文化館の特別展では区所蔵の劇場関連資料を通じて、昭和という時代と文化に迫ります。



舞台の端から端まで1列に並んで踊るラインダンス

©宝塚歌劇

旧 東京宝塚劇場は1934（昭和9）年に誕生。創設者・小林一三氏は阪急電鉄や宝塚歌劇団、東宝、阪急百貨店の創業者で、日本のエンターテインメント文化の発展に尽力し、日比谷のまちづくりに大きな役割を果たした。「一部少数の特権階級の娯楽ではなく、いい芝居を、大衆化し、安い料金で、家族とともに楽しんでもらいたい」という理念のもと、旧・東京宝塚劇場は東京での宝塚歌劇の拠点として設立された。太平洋戦争での閉鎖や連合軍による接収など、大きな苦難を乗り越えてきた。2001（平成13）年に、現在の建物に建て替えて、新たな歴史を刻み続けている。光り輝くシャンデリアや赤いじゅうたんなど、劇場に入った瞬間から「日常を忘れ、夢の世界へ誘われる」空間を演出。座席数は2079席と、



東京宝塚劇場

美しい夢を見ているかのようなひとときを



ロビーの階段とシャンデリアは劇場の象徴

取材を受けていただいた
阪急電鉄（株）歌劇事業部
東京総支配人の岡田さん



兵庫県の本地地・宝塚大劇場に比べてコンパクトながら、限られた敷地に宝塚大劇場のエッセンスが感じられる空間だ。さらに、スタッフの温かいホスピタリティが観客に特別な体験を届け、宝塚歌劇ならではの世界観を支えている。

世界でも数少ない、出演者が女性だけの劇団・宝塚歌劇団。花・月・雪・星・宙の5組と専科で構成され、各組70名〜80名のタカラジェンヌが在籍している。公演のほとんどは、物語の世界観を堪能できるお芝居と、さらびやかなショーの2本立て。1回の観劇で異なる体験ができるのも魅力。一列になって踊るラインダンスやファイナールの大階段での群舞、出演者全員によるパレード、男役と娘役がペアになって踊るデュエットダンスは、宝塚歌劇でしか出会えないステージの魅力だ。また、豪華な



宝塚歌劇111周年の今年
はホワイエに装飾が
あしらわれている

舞台装置や衣装も見どころの1つである。衣装は帽子や羽飾りまで、専属スタッフが手づくりして完成させる。照明に映える色や舞台での立ち位置なども計算して、衣装にちりばめられたスパンコールや繊細な飾りはまさに芸術品だ。

『ベルサイユのばら』『エリザベト』は再演を重ね、時代を超えて愛される不朽の名作だ。近年は、アニメ『シティーハンター』、映画『オアシャンズ11』などの人気作品や劇団☆新感線とのコラボなど、幅広いジャンルに挑戦。観客層も女性中心から男性にも広がりつつあり、仕事終わりの男性や家族連れなどもみられ、公演によっては男性の観客が2割弱を占める。また、ライブ配信や映画館でのライブビューイングも定着し、劇場に來られない人に作品を届ける取り組みも進めている。女性が演じるから生み出される、華やかでファンタジックな世界。豪華絢爛なステージとタカラジェンヌの輝きは老若男女問わず、これからも観客を魅了し続ける。

宝塚歌劇という言葉を一度は聞いたことがある方が多いのではないかな。一度観劇することで、唯一無二の夢と感動の世界がきつと心に残るはずだ。東京宝塚劇場は日比谷の歴史あるランドマークとして、さらに時代を超えて愛され続けるだろう。④



花組公演『愛, Love Revue!』のフィナーレ

©宝塚歌劇



日生劇場

村野藤吾の曲線美が息づく劇場



訪れた子どもたちは「ジンベエザメのお腹の中にいるみたい」と驚く客席

写真提供：日生劇場

日 本生命創立70周年の記念事業として、1963(昭和38)年に誕生した日生劇場。その設立には、当時の社長の「将来の文化の発展に寄与したい」という願いが込められていた。特に、日生劇場は子どもたちへ文化に触れる機会を提供し続けている。設立当初から続く「ニッセイ名作シリーズ」では小学生を無償招待。ミュージカルや人形劇など多彩なジャンルの作品を、日生劇場だけでなく、全国各地で上演している。「日生劇場オペラ教室」では中高生に向けて、オペラ



手作業で張り付けられたガラススタイル



取材を受けていただいた
日生劇場劇場部部長の綱分さん

設計を手がけたのは、日本建築界の巨匠・村野藤吾。客席内の壁や天井は全て曲面で構成され、幻想的である。壁には青や赤、ピンク、白、金のガラススタイルが鮮やかにちりばめられており、当時の職人が一枚一枚手作業で張り付けたという。天井には2万枚のアコヤガイが張り付けられ、真珠の輝きを再現している。設計時、この曲面の壁や天井でどのように音の跳ね返りをコントロールするかが問題になった。村野氏は劇場の10分の1の模型で光の反射を音の跳ね返りに見立てて検証を重ね、どの座席でも同じように音が聞こえる空間を完成させた。オーストリアの名指揮者カール・ベーム氏が「日生劇場の音響に満足した」と称賛し、小澤征爾氏が電報で村野氏に知らせたという逸話も残る。

客席の中でも、特に人気なのが1階席と2階席の間にある「グランド

サークル席」。昭和天皇皇后両陛下と西ドイツ大統領夫妻が並んで観劇した席で、役者と視線が合うような感覚を味わうことができる。2列のみで、1階席に比べスペースにも少し余裕がある造り。価格も1階席と同じで、知る人ぞ知る「お得な名席」である。

村野氏の美学は客席内にとどまらない。客席に昇る階段やその手すり



ピロティ天井の幾何学デザイン



NHKみんなのうたミュージカル『リトル・ゾンビガール』～ノノとショウと秘密の森～ 公開舞台稽古



ロビーには螺旋階段が5つ

もこだわり抜いた。階段の裏面は布一枚でつながっているかのような丁寧な仕上げ。手すりは女性が握りやすい細さで、「礼儀的に紳士が貴婦人にちよつと手を差し伸ばす」感じをイメージしてデザインしたものである。ピロティの天井には幾何学模様、に孔のあいた石膏ボードを採用。カウンターやもぎり台、ごみ箱までも村野氏が手がけているというのも驚きである。また、ロビーにはシャガールや上野リチなど数々の絵画や彫刻が並んでおり、劇場全体が1つの芸術作品として存在している。公演と合わせて劇場の鑑賞を楽しむ観客もいるようだ。劇場全体で非日常を感じ、ゆつたりとした時間を過ごすことができる。村野氏の傑作ともされる日生劇場はさらなる時代を超え、守られていくだろう。④

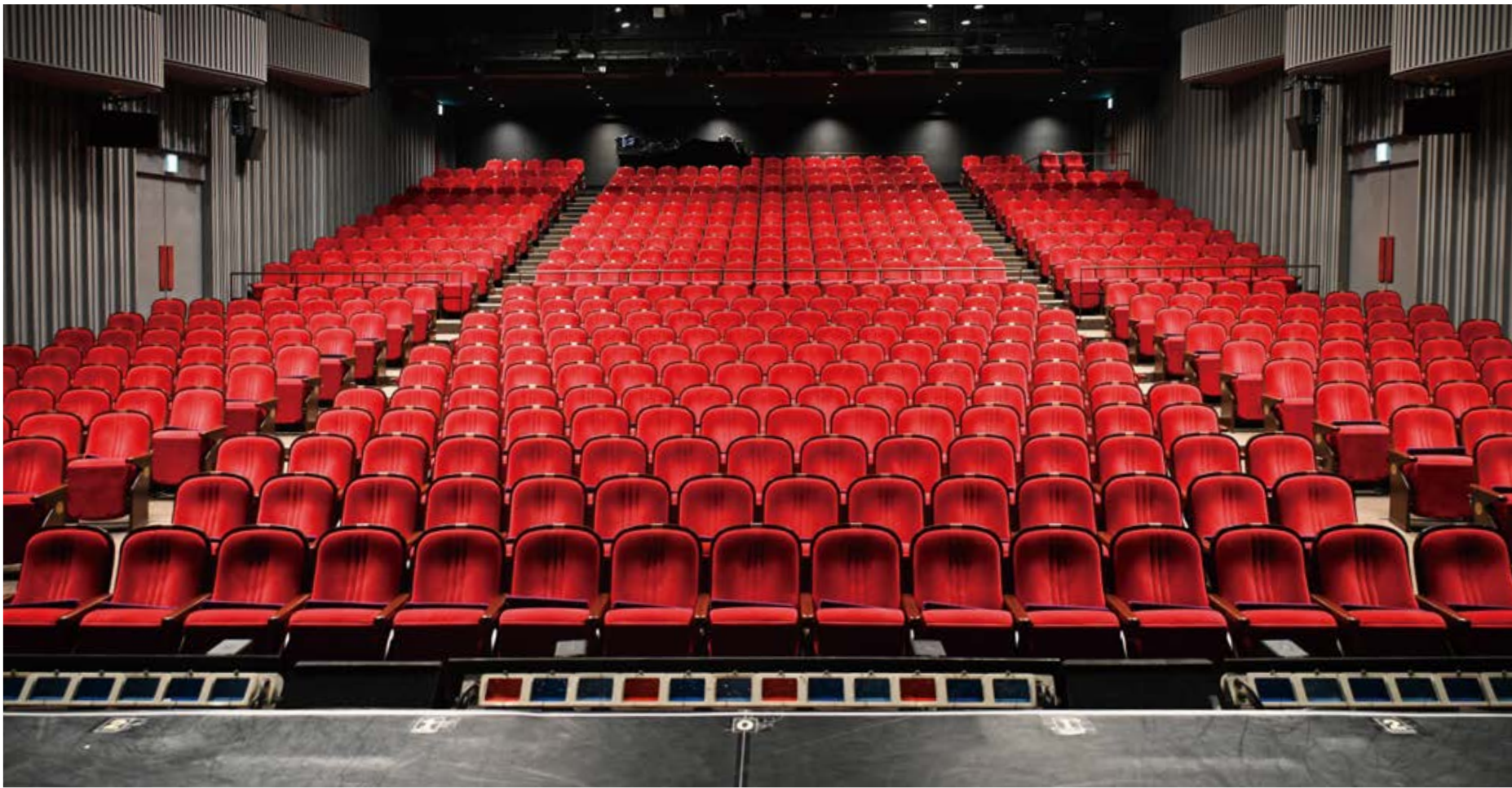

客席内は舞台から最後列までわずか25m



日比谷 シアタークリエ

近いからこそ味わえる
舞台の真髄と熱気

地

下に広がる劇場、「日比谷シアタークリエ」。2007（平成19）年に開館し、

演劇の新しい発信源として、日本のエンターテインメントを支えている。前身は、1956（昭和31）年に誕生した「芸術座」。2005（平成17）年の閉館まで数々の名優たちがその舞台を彩り、1961（昭和36）年に上演された『放浪記』は当時無名に近かった森光子氏の名を一躍高めた。かつて半世紀近く愛された劇場の歴史を受け継ぎながら、演劇の新しい発信源として、時代とともに進化し続けている。

ストリートプレイやミュージカル、朗読劇、音楽劇、コンサートなど、多彩な作品を上演し、観客の年齢層は幅広い。近年話題の『ジャージー・ボーイズ』は、男性客も多く訪れた異例のミュージカル。2005（平成17）年にブロードウェイで開幕し、2014（平成26）年には映画化された名作が2016（平成



エントランスホールの古代ギリシャ劇の名言が刻まれた壁

28）年に日比谷シアタークリエに上陸し、新たな歴史を紡いだ。

シアタークリエは「シアタークリエーション」を略した造語。常に新たな作品を創造する場であり、想像をめぐらせる場であるという意味が込められている。「創造」と「想像」を掛け合わせたダブルミーニング。座席数は最大で618席。舞台から最後列までわずか25m。この舞台と客席の距離の近さが最大の魅力だ。

オペラグラスがなくとも味わえる臨場感や舞台と客席の一体感は圧巻である。オペラグラスを使って、役者の細やかな表情や動きを楽しむのも一興だ。客席内の設計にも工夫が凝らされている。11列目までの前方席は千鳥配置とし、12列目以降は前方席よりも段差に高さを設けることで、どの席でも見やすくなっている。万が一見づらい場合にはクッションの貸し出しもあり、サービスも行き届いている。

劇場に入っ



楽器をモチーフにした『楽器』という名のじゅうたん



取材を受けていただいた東宝（株）演劇部興行統括室副室長の三信さん



絵画作品『喜怒哀楽』の「楽」を表すのは『林檎』という作品

字が刻まれた大理石の壁が目に残る。約20個の古代ギリシャ劇の名言が刻まれ、演劇の原点を静かに語りかける。階段で絵画作品『喜怒哀楽』を見ながら、地下の劇場へ向かう。エレベーターではなく、あえて階段を使ってみるのもいいだろう。地下のホワイエにはピアノやギター、ハープなどをモチーフにデザインした『楽器』と呼ばれる作品のじゅうたんが敷かれ、劇場らしい華やきを演出。内装にも、細部にまでこだわりが感じられるのも魅力の1つだ。

アクセスのしやすさと利便性も魅力。日比谷シャンテ地下2階より地下鉄と直結しており、雨の日も濡れることなく入場できるため安心だ。

年間約15作品を上演し、他の劇場と比べ公演数が多いのも特徴。開館から18年、時代に合わせた新しい作品を届け続けている。演劇の魅力を未来へつなぎ、世代を超えて愛される劇場を目指す日比谷シアタークリエの挑戦は続いていくだろう。



THE SHOWA MUST GO ON

—「昭和」という舞台を観に行こう—

12.6^土 — 2.23^{月祝}

ショービジネス界でよく使われる英語の慣用句「The show must go on」がタイトルのもとになっています。これは「どんな不測の事態や逆境があっても、始まったものは続けなければならない」という意味。昭和時代は戦争や敗戦、高度経済成長などさまざまなことがあり、どんな局面でも懸命に生きた人がいました。本展では劇場を単なる娯楽施設というだけでなく、時代の様相を色濃く反映している場所と捉え、劇場を通じて区の昭和をたどります。

開室時間 10時～19時（金曜～20時、日曜・祝日～17時）、
12月15日（月）、27日（土）～1月4日（日）、
19日（月）、2月16日（月）休室

場 日比谷図書文化館1階特別展示室

費 一般500円、大学生・高校生300円

問 日比谷図書文化館文化財事務局 ☎03-3502-3348

他 主催＝千代田区、千代田区教育委員会、
協力＝千代田区立日比谷図書文化館

Prologue

千代田の近代劇場

区には、丸の内・有楽町・日比谷を中心に大型の劇場が軒を連ねています。こうした「劇場のまち」の歴史は、明治時代に遡ります。国や民間の力を受けてさまざまな劇場が生まれ、「劇場のまち・千代田」の基礎が築かれます。



第2章

戦後と自由化の舞台

占領下、GHQとの調整や人材・物資の不足などの課題を抱えながら、劇場も再開に向け歩んでいきました。敗戦の傷が癒えない中、懸命に今日を生きようとする思いは舞台から市中に発信され、自由な風潮とともに時代は復興へと歩みを進めます。



第1章

帝都復興と戦時下の演目

1926年12月25日、「昭和」の幕が開きました。帝都復興の中、さまざまな劇場が誕生していきました。しかし、時流は徐々に戦争に傾いていき、演目にも検閲や統制が及ぶようになりました。時代の波に劇場も翻弄されることになります。



第3章

経済成長と国際化の花道

戦後復興はいつしか経済成長へと発展を遂げ、東京オリンピックの開催を契機としてまちの姿が変わっていきました。映画は黄金期を迎え、劇場街は映画看板で彩られます。また、洋画の公開や海外の一流の音楽や演劇の公演により、国際色豊かな時代模様を映し出します。



Epilogue

千代田区の劇場とこれから

昭和64年1月7日、62年14日続いた「昭和」という舞台の幕が下りました。激動と称される「昭和」を劇場からたどると、そこには時代の変化とともに移ろう劇場の姿がありました。劇場はこれからも、平成・令和という時代を映す鏡として続いています。



第4章

安定成長の時代と多様化の幕間

明治初期から待ち望まれていた国立劇場が約100年越しに完成しました。一方で、経済的なゆとりは娯楽の多様化をもたらし、さまざまな映画館の登場や新たな音楽の流行、劇場の形そのものにも変化が生まれます。



講演会1「東京宝塚劇場の昭和」 **追加募集**

時 12月13日(土) 14時～15時30分 定 60名(申込順)
師 鈴木国男氏(共立女子大学教授) 費 500円
申 Eメール(14面記入例参照／講演会名または講座名も記入／1通につき応募は1名・1講座)で

講演会2「日比谷公会堂―歴史が演出された舞台空間―」

時 1月24日(土) 14時～15時30分 定 60名(抽選／区内在住者優先)
師 新藤浩伸氏(東京大学准教授) 費 500円
申 1月8日(木)(必着)までに往復ハガキまたはEメール(14面記入例参照／講演会名または講座名も記入／1通につき応募は1名・1講座)で

関連講座「音楽と学ぶ昭和時代」

時 2月21日(土) 14時～15時30分 定 40名(抽選／区内在住者優先)
師 展示担当学芸員
申 2月5日(木)(必着)までに往復ハガキまたはEメール(14面記入例参照／講演会名または講座名も記入／1通につき応募は1名・1講座)で

担当学芸員によるギャラリートーク

時 12月25日(木) 18時～、1月7日(水) 18時～、2月21日(土) 16時～
(各回30分程度)
場 日比谷図書文化館1階特別展示室 費 無料(別途観覧料は必要)

学芸員たちの楽屋話～その日付に意味がある～

12月25日は昭和最初の日、1月7日は昭和最後の日。この日付でやらねば意味はない!と意気込みましたが、より多くの方に参加してもらるように2月21日にも開催します。

いずれも

場 千代田区立日比谷図書文化館4階スタジオプラス
問 日比谷図書文化館文化財事務局 ☎ 03-3502-3348
✉ bunkashinkou_bunkazai@city.chiyoda.lg.jp
〒100-0012日比谷公園1-4



3 “MARUNOUCHI BRIGHT HOLIDAY 2025 「Disney JOYFUL MOMENTS」”

ミッキー＆フレンズをはじめ、ディズニー作品の「JOYFUL」なシーンをイメージしたモニュメントが登場。ディズニーの物語を丸の内エリアで楽しめます。

時 ～1月4日（日）
※1月1日（木・祝）を除く
問 丸の内コールセンター
☎03-5218-5100（11時～21時）※日曜・祝日（連休の場合は最終日のみ）～20時

* Celebration Tree 〈Mickey & Friends〉



時 6時～24時30分
場 丸ビル1階マルキューブ

* Magical Golden Glow 〈塔の上のラプンツェル〉

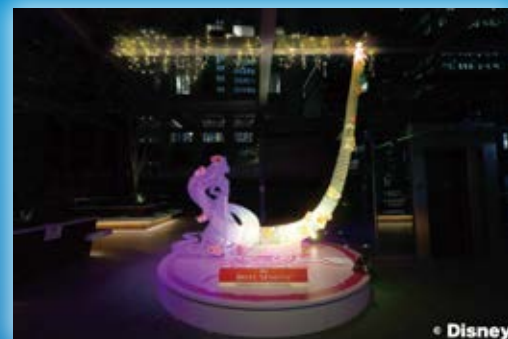

時 8時～23時※土～22時、日・祝11時～20時
場 丸の内テラス



ディズニーキャラクターのスタンプラリーや、店舗限定グッズ・フードなどもご用意しています。特別なホリデーを丸の内でお過ごしください！

三井物産（株） 丸の内支店

* Happy Honey 〈くまのプーさん〉



時 7時～22時※日・祝～20時
場 新東京ビル アトリウム

* Happy Toy Box 〈トイ・ストーリー〉

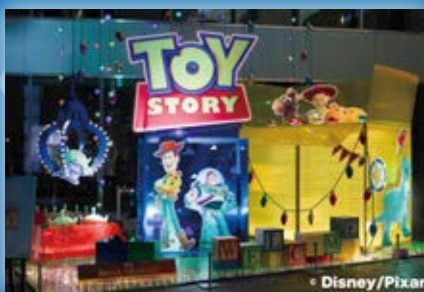

時 11時～21時※日・祝～20時
場 丸の内オアゾ 〇〇広場

* Zootopia Moments 〈ズートピア2〉



時 11時～21時※日・祝～20時
場 丸の内ブリックスクエア 一号館広場

* Sisterly Bonds 〈アナと雪の女王〉



時 11時～21時※日・祝～20時
場 新丸ビル3階アトリウム



4 Marunouchi Street Park 2025 Winter

丸の内仲通りではクリスマスマーケットやキッチンカーが登場。イルミネーションの下、手包みピザやシチュー、ホットドッグなど体が温まるメニューを楽しめます。また、行幸通りでは高さ約4mのもみの木を使用したクリスマスツリーを設置します。

時 ～12月25日（木）11時～22時
場 丸の内仲通り、行幸通り
問 丸の内コールセンター
☎03-5218-5100（11時～21時）※日曜・祝日（連休の場合は最終日のみ）～20時



丸の内仲通り

5 丸の内イルミネーション 2025

今年で24年目を迎える恒例イベント。約1.2kmにおよぶメインストリートである「丸の内仲通り」を中心に、約250本の街路樹がシャンパンゴールド色に彩られます。

時 ～2月15日（日）16時～23時※12月中～24時 場 東京駅前周辺、丸の内仲通り
問 丸の内コールセンター☎03-5218-5100（11時～21時）
※日曜・祝日（連休の場合は最終日のみ）～20時



まち全体がシャンパンゴールド色の光に包まれるこの季節、ぜひ丸の内にお越しいただき、穏やかで楽しい時間をお過ごしください！

三井物産（株） 丸の内支店

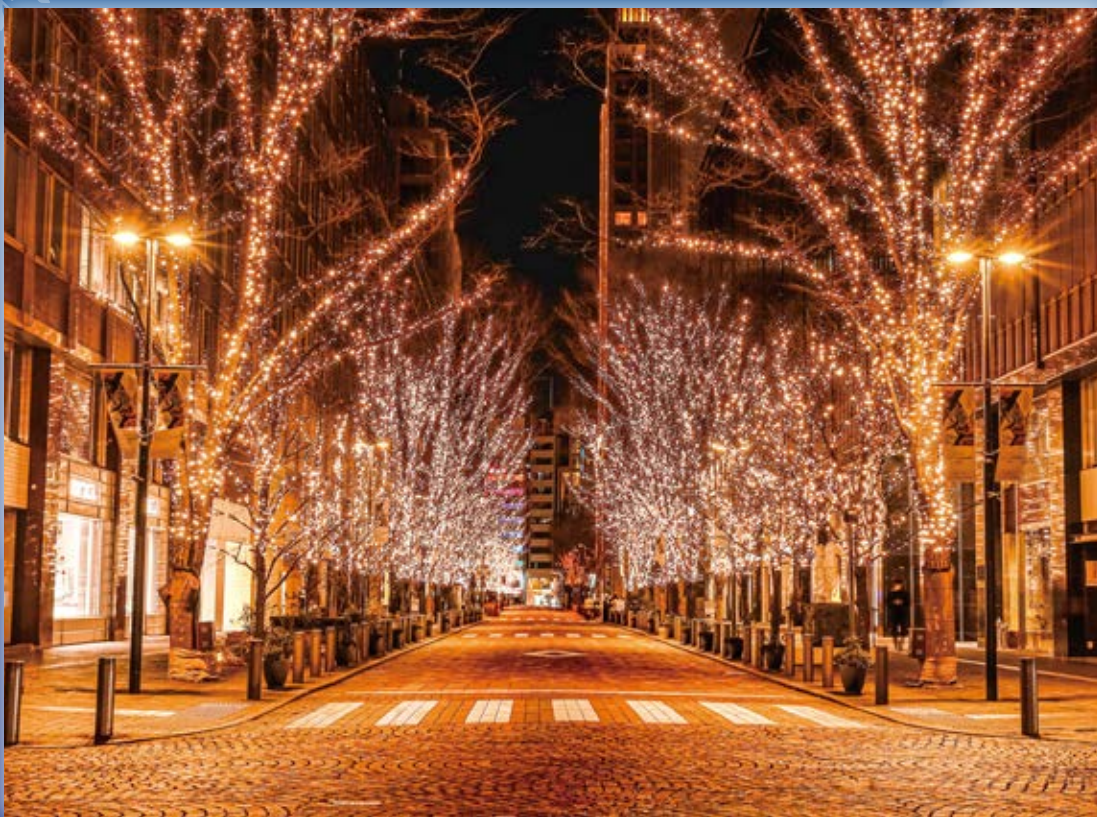

Winter Illumination

まちが光に包まれる冬。今年もきらめくイルミネーションが、大切な人と過ごす時間をさらに特別なものにしてくれます。心温まるひとときを楽しみませんか。

1 HIBIYA Magic Time Illumination 2025

“魔法のような瞬間”をコンセプトに、日比谷エリア全体を華やかな光で彩ります。
時～2月28日（土）16時～23時※HIBIYA Magic Time SQUARE 2025～12月25日（木）
問 東京ミッドタウン日比谷コールセンター ☎ 03-5157-1251



©ディズニー映画『ズートピア2』
presents HIBIYA Magic Time
SQUARE 2025

＊ HIBIYA Magic Time SQUARE 2025

ディズニー・アニメーション・スタジオ最新作『ズートピア2』の世界観をイメージした、高さ8mのツリーのイルミネーションが登場。キューブ型イルミネーションとともに、立体的でダイナミックな光に包まれます。
場 東京ミッドタウン日比谷日比谷ステップ広場



＊ HIBIYA AREA ILLUMINATION

フルカラーとホワイトを組み合わせたいルミネーションが登場。変化していく光の美しさを楽しめます。
場 日比谷仲通り



＊ PARK VIEW WINTER GARDEN

芝生エリアをフルカラーイルミネーションで彩ります。音楽演出とあわせて、開放的な屋外空間で特別なひとときを過ごせます。
場 東京ミッドタウン日比谷6階 パークビューガーデン



今年はメインイルミネーションが新しくなり、高さ8mのツリーが登場します。華やかな光の演出で、みなさまを魅了する特別なひとときをお届けします。

東京ミッドタウン日比谷（株） 広報課



2 WHITE KITTE

テーマは、「眩いばかりの白銀世界、草原のクリスマス」。約6万5,000球ものLEDを使用し、クリスマスと日本の冬景色が調和した空間に、本物のもみの木を使用した全長約13mのシンボルクリスマスツリーが登場しイメージでフォトジェニックな白銀の大草原を創造します。
時～12月25日（木） 場 JPタワー商業施設「KITTE」1階アトリウム
問 KITTE インフォメーションセンター ☎ 03-3216-2811



＊ 白銀の草原 ライティングショー

シンボルクリスマスツリーと白銀の草原イルミネーションが音楽に合わせて光り輝く、約3分間のショーを毎日行います。

6万5,000球ものLEDを使用した白銀の世界をお楽しみください。

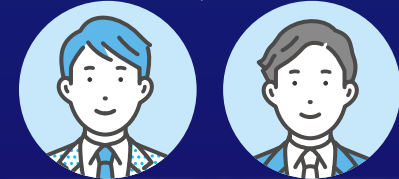

KITTE PR事務局 光山典晃、松野拓也



＊ 白銀の草原 イルミネーション

辺り一面に広がる白銀の大草原に迷い込んだような写真を撮影できます。思い出に残る記念撮影を楽しめます。



＊ かまくらオブジェ

1体につき1万球ものLEDが用いられた全長4m、高さ3mの「かまくらオブジェ」が登場。白銀の世界に包み込まれる没入体験型のフォトスポットです。

〔仮称〕後楽二丁目南地区第一種市街地再開発事業に係る
環境影響評価書案の縦覧、意見書の提出

縦覧・閲覧期間 12月11日(木)

～1月15日(木)9時30分～16時
30分(土曜・日曜・祝日・12月
29日～1月3日を除く)

縦覧場所 環境政策課(区役所

5階)(都)環境局総務部環境政
策課(都庁第二本庁舎19階)、

(都)多摩環境事務所管理課(立
川合同庁舎3階)

閲覧場所 富士見出張所(富士

見1-6-7)、神保町出張所
(神田神保町2-40)

■意見書の提出

提出方法 12月11日(木)～1月

30日(金)(郵送の場合は消印有

効に住所・氏名・所属・事業名、
環境保全の見地からの意見を記
載のうえ、提出フォーム、郵送

または直接問合せ先へ

■説明会

とき ①12月17日(水)19時～21

時、②21日(日)10時～12時(い
ずれも当日直接会場へ)

場所 ①ベルサール飯田橋駅前

1階ホール(飯田橋3-8-5)
②ベルサール飯田橋ファースト

タワー地下1階ホール(文京区

後楽2-6-1)

いずれも

問合せ (都)環境局総務部環境

政策課

☎03-5388-3406

〒163-8001

新宿区西新宿2-8-1都庁第

二本庁舎19階、

説明会Ⅱ後楽二丁目南地区市街
地再開発準備組合

☎03-5689-3486

(平日10時～12

時、13時～17時

～年末年始を除



社会保険料控除対象
国民健康保険料口座振替額のお知らせを送付

国民健康保険料を口座振替で
支払っている世帯に、令和7年
の年間口座振替額のお知らせを
12月下旬にお送りします。この
お知らせに記載されている振替

額は、全額が社会保険料控除の
対象です。内容を確認し、年末
調整や確定申告の手続きの際
に忘れずに申告してください。

※令和7年12月の引き落とし

は、令和8年1月5日(月)のた
め、令和8年のお知らせに記載
問合せ 保険年金課国民健康保
険係

☎03-5211-4204

年間登録制自転車駐車場の利用期間は
4月1日からの1年間になります

すべての年間登録制自転車
駐車場の利用を4月1日から
の1年間に統一します。募集
は新たな専用サイトからオン
ライン申請で受け付けますの
で、あらかじめ利用者登録を
お願いします。

利用期間 毎年4月1日～翌年

3月31日までの1年間

申請方法 専用サイトから申し

込み。利用者登録は12月10日
(水)から開始

※区ポータルサイトとは異なる
問合せ 環境まちづくり総務課



証明書コンビニ交付サービスを休止します

年末年始は証明書コンビニ交
付サービスを休止します。なお、
1月5日(月)から住民記録シス
テムの標準化に伴い、コンビニ
交付で取得する証明書の更新作
業を行います。そのため、休止

期間が例年より長くなっていま
す。ご利用の皆さんにはご迷惑
をおかけしますが、よろしくお
願いいたします。

休止期間 12月27日(土)～1月
19日(月)



停止対象 すべての証明書

※二次元コードで確認を

問合せ 総合窓

口課☎03-

5211-

4200



区政インフォメーション

City Information

〔配付済〕千代田区暮らし応援ギフトカードを
ご利用ください

区では、今年の夏に物価高
騰への支援として対象者へギ
フトカードを発送しました。
まだ利用していない方は、使
用期限内(令和9年12月末)に
ご活用ください。なお、現金

などと併用払いが可能な店舗
をHPに掲載していますので
ご活用ください。

■HPに掲載が可能な店舗を
募集しています

現金などの併用払いが可能

な店舗を掲載しています。新た
に掲載を希望する場合は、募
集フォームからご連絡ください。
問合せ 専用コールセンター
(12月19日まで)

☎050-3818-1470



▲掲載店舗募集フォーム



▲HP



令和7年度
省エネ助成金
申請受付を終了

令和7年度省エネ助成
(LED照明、窓断熱対策など
への改修に対する助成)は、予
算達成のため申請受付を終了
しました。ご活用いただき、あり
がとうございました。令和8年
度分は、令和8年3月末頃、
HPでお知らせする予定です。

問合せ 環境政

策課エネルギー
対策係

☎03-5211-4256

(9時～17時)



いきいきプラザ
一番町1階の改修
工事を行います

いきいきプラザ一番町の旧レ
スラン跡地の改修工事を行
います。施設は通常どおり利用で
きます(一部工事音あり)。工事
期間中、一番町みんなのサロン
は1階ギャラリースペースで行
います。

とき 3月31日(火)

問合せ 改修工事に関するこ

ト 高齢介護課高齢者施設担当
☎03-5211-3625

一番町みんなのサロンに関する
こと 千代田区社会福祉協議会
地域サポート係

☎03-3265-1901

ご意見をお聞かせください

①和泉小学校・いずみこども園等施設と和泉公園との一体的整備構想(素案)

竣工から38年が経過し、老朽化などの課題がある和泉小学校・いずみこども園等施設(ちよだパーク
サイドプラザ)は、児童・園児への負担軽減を図る観点などから、隣接する区立和泉公園敷地への移転
建て替えに向けて取り組んでいます。限られた整備区域内で都市計画公園の面積・機能と十分な教育環
境(校庭面積)が両立できるよう、新たな公園と学校等施設の配置などの方向性を一体的整備構想(素案)
としてまとめました。この素案に対するご意見をお寄せください。

問合せ 子ども施設課施設係☎03-5211-4275 FAX03-3288-3420

☐kodomoshisetsu@city.chiyoda.lg.jp 〒102-8688九段南1-2-1

②千代田区食品衛生監視指導計画(素案)

区では、区民の健康を守るため、食品の安全確保に全力で取り組んでいます。このたび、令和8年度
の食品衛生監視指導計画(素案)をまとめました。この計画には、食中毒予防のための対策、法改正に対
応した自主衛生管理の支援、食品衛生に関する普及啓発活動など、皆さんの暮らしに直結する内容が盛
り込まれています。皆さんの声が、より安全で安心な区を作ります。「ちょっと気になる」「こうしてほし
い」など、どんなご意見でも大歓迎です。ぜひご意見をお寄せください。

問合せ 生活衛生課食品衛生係☎03-5211-8168・8169 FAX03-5211-8193

☐food-eisei@city.chiyoda.lg.jp 〒102-0074九段南1-6-17千代田会館8階

いずれも

閲覧場所 HP、区政情報コーナー(区役所2階)、出張所、問合せ先。①はちよだパークサイドプラザ、
②は千代田保健所でも閲覧可

締切 ①12月22日(月)②12月19日(金)(必着/郵送の場合は消印有効)

提出方法 住所、氏名、所属(区内在勤・在学者は勤務先・学校の名称、法人その他の団体は代表者の
氏名、区内に事務所を有する方は事務所の名称)、ご意見を記入のうえ、HP、
郵送、ファクス、Eメールまたは直接問合せ先へ

※口頭・電話での意見提出は不可※意見は区の考え方とともに、HPで公表

※意見や個人情報は当該案件の検討のみに使用※個別の回答は不可





ビッグエコーde
ふらっとカラオケ

カラオケボックス「ビッグエコー」と協定を結んだ居場所事業です。カラオケを通じて健康づくりや仲間づくりをしませんか。

とき 毎週火曜・木曜・土曜（祝日は除く）午前9時～午後2時（当日直接会場へ／出入り自由）

会場 ビッグエコー秋葉原電気街口駅前店（外神田1-18-19 BiTO AKIBA 7階）

対象 60歳以上の区内在住者

費用 1人1回1,000円（歌い放題、ドリンクバー付き）

申込方法 申し込み不要。団体利用を希望の場合、事前に問合せ先に連絡を

問合せ 高齢者活動センター ☎03-3265-1161

シルバー人材センター
入会説明会

とき 毎月第2火曜午後2時～、第2木曜午前10時～（当日直接会場へ）

会場 かがやきプラザ4階（九段南1-6-10）

対象 60歳以上の区内在住者

内容 事業概要や仕事内容、入会手続きの説明

持ち物 筆記用具、住所・年齢が分かる公的書類

問合せ シルバー人材センター ☎03-3265-1903

千代田区 医療・介護・地域資源
検索システム



地域の医療・介護事業所等の情報を収集できるシステムです。最寄駅や施設名、提供サービスなどの希望の条件から情報を検索でき、区が発信しているお知らせ情報も確認できます。

図 在宅支援課地域包括ケア推進係 ☎03-6265-6485

ご注意ください！

医療機関は毎年、秋頃に行っているアンケート調査に回答しているところのみ掲載しています。情報が変更されていることがありますので、各機関にお問い合わせのうえ、受診（利用）してください。

区の最新情報を簡単にチェック！

千代田区LINE公式アカウント

災害情報や区内イベントなどの最新情報をお届けします。登録済みで受信設定がお済みでない方は、メニューアイコン【受信設定】から設定してください。必要な情報のジャンルなどを設定できます。

問合せ 広報広聴課報道担当 ☎03-5211-4172

登録方法

二次元コード
読み取って登録



ちよだスマホ教室

実施内容によっては、
必要なアプリをダウンロード
していただく場合があります



chiyodax
(ちよだっくす)

区内在住者を対象に、区役所や各区民館などで、スマホの使い方を学べる講習会や相談会、イベントを開催しています。初心者でも気軽に参加できます。参加には予約が必要です。飛び入り参加はできませんのでご注意ください。各回前日までにコールセンターからお申し込みください。

コールセンター

午前9時～午後5時（年末年始を除く）

固定電話 ☎0077-78-9033 **携帯電話・スマホ・IP電話** ☎050-3163-9033

講習会

スマホでの検索方法やカメラの使い方を学ぶ

12月

- ・インターネット検索の仕方やコツ
- ・写真の撮り方や見方、消す方法

1月

- ・LINEの友だち追加、写真や動画の送り方
- ・スタンプの追加、送り方



こんな方に
おすすめ

- ・スマホでできることを知りたい
- ・スマホを持っていないけど気になる

口コミ

多くの方がいてサポートも充実していました

こういう機会があるとスマホを安心して使えます

相談会

講習会での疑問点や困りごとなど最大30分マンツーマンで相談できる。予約が空いていれば、講習会の疑問もその日のうちに解決

こんな方に
おすすめ

- ・1対1でスマホの操作が知りたい
- ・スマホでできることをさらに増やしたい

イベント

スマホのカメラでの撮影方法やきれいな写真の撮り方を学ぶ（屋内）

こんな方に
おすすめ

- ・楽しみながら操作を学びたい
- ・スマホをさらに使いこなしたい

12月～1月のスケジュール（2月以降も順次開催）

定員 講習会・相談会・イベント＝各回12名（申込順／要予約）

その他 持ち物＝スマートフォン（貸し出しもあり）、校内用の上履きと脱いだ靴を入れる袋（九段小学校のみ）

場所	開催日	時間	内容
区役所6階601会議室	1月21日（水）	午前10時～正午	イベント
岩本町ほほえみプラザ多目的ホールA（岩本町2-15-3）	1月13日（火）	午前10時～正午	相談会
九段小学校ランチルーム（三番町16）	1月31日（土）	午前10時～正午	講習会
		午後1時30分～3時30分	相談会
神保町区民館2階（神田神保町2-40）	12月8日（月）	午前10時～正午	講習会
神田公園区民館5階（神田司町2-2）	1月6日（火）	午前10時～正午	講習会
		午後1時30分～3時30分	相談会

相談窓口

スマホ操作の疑問点や講習会で分からなかった内容など、対面または電話（コールセンター）でお答えします。気軽にお問い合わせください。※個別の製品情報や通信会社の照会、個人情報を含む操作などは答えられない場合あり

会場（対面窓口） ソフマップAKIBA駅前館2階サービスサポートカウンター（外神田1-15-8）

※対面窓口は事前予約制、午前11時～午後5時

申込方法 コールセンターで予約または相談

展示「ブックトレイン2025冬」

時 12月15日(月)～1月18日(日) (当日直接会場へ)
休館日 12月28日(日)・31日(水)、1月1日(木)～3日(土)
場 千代田図書館9階第2展示ウォール、10階特設コーナー (区役所9階・10階)
内 乳幼児・小学生・中学生の年齢(学齢)ごとのおすすめの本を展示。ブックリストも配布
問 千代田図書館 ☎03-5211-4290



展示「ブックトレイン2024冬」

12月のファミリーサロン
「みんな集まれクリスマス会」

時 12月20日(土) 10時～11時30分
場 社会福祉協議会アキバ分室(外神田1-1-13万世橋出張所・区民館6階)
対 区内在住の子育て中の親子
定 8組(申込順)
内 クリスマスポマンダー作りを楽しむ。サンタさんが来るかも!?
費 1組200円(材料費/子ども2人目以降は100円)
申 電話、ファクスまたはEメール(14面記入例参照/子どもの名前と年齢も記入)で
問 社会福祉協議会アキバ分室 ☎03-6285-2860
FAX 03-6285-2861
✉ akiba@chiyoda-cosw.jp



第2回
親子ふれあいプール教室

時 1月10日～2月28日毎週土曜(2/7を除く全7回) 10時30分～11時30分(受け付け10時～)
場 いきいきプラザ一番町(一番町12)
対 4歳以上の未就学児とその保護者 ※子ども1名に親1名の付き添い必要
定 13組30名(申込順)
内 スイムヘルパーを使い、親子でゲームをしながら楽しく学ぶ
費 親子各1名＝区内在住者1万2,000円、その他の方1万3,000円、親子各2名＝区内在住者1万5,000円、その他の方＝1万6,000円 ※いずれもプール料金を含む
申 12月27日(土) 17時までに住所と年

齢を確認できるものと参加費を持参し直接問合せ先へ
問 いきいきプラザ一番町1階受付(9時～17時) ☎03-3265-6311

スポーツセンターで
楽しく運動しよう

■親子水泳教室
時 1月10日～2月28日の毎週土曜(全8回) 9時10分～10時
対 3歳以上の未就学児(おむつが取れていること)とその保護者
定 25組(抽選/区内在住者を優先)
内 親子で触れ合いながら水に慣れる
費 6,400円 締 12月23日(火)
■小学生水泳教室
時 1月10日～2月28日の毎週土曜(全8回) 10時15分～11時15分 対 小学生
定 30名(抽選/区内在住者を優先)
内 泳力レベル別の教室。A＝25mクロールで泳げる、B＝10mくらい泳げる、C＝浮くことができる
費 6,400円 締 12月23日(火)
■キッズダンスⅤ期(幼児・小学生クラス)
時 1月27日～3月17日の毎週火曜(全8回) ①幼児クラス15時～16時 ②小学生クラス16時15分～17時15分
対 ①4歳以上の未就学児
定 各15名(抽選/区内在住者を優先)
費 区内在住者4,000円、その他の方5,200円 締 1月13日(火)
■ちよだキッズスポーツ塾Ⅲ期
時 1月28日～3月25日の毎週水曜(2/11を除く全8回) 16時～17時
対 小学生
定 30名(抽選/区内在住者を優先)
内 マット、鉄棒、跳び箱などの運動の基本動作やスポーツを行う
費 4,000円 締 1月14日(水)
■いずれも
時 スポーツセンター(内神田2-1-8) 申 HPから
問 スポーツセンター ☎03-3256-8444



子ども水泳教室(第4期)

時 1月19日～2月16日の毎週月曜(全5回) ①15時30分～16時30分 ②16時25分～17時25分
場 麹町小学校(麹町2-8)
対 ①区内在住・在学の小学1・2年生と年長園児(おむつが取れていて保護者がロッカー室で着替えができる) ②区内在住・在学の小学3年生～6年生
定 ①小学生20名、年長園児10名

②30名(いずれも申込順)
内 泳力レベル別の教室。A＝潜って浮く、B＝蹴伸びとバタ足、C＝クロールの息継ぎ、D＝クロールで25m、E＝クロール25m以上とその他の種目(平泳ぎを含む)
費 5,000円(傷害保険料を含む/初日に支払い)
申 12月31日(水) (必着) までに往復ハガキ(1人1枚/14面記入例参照/学校名、学年、性別、緊急連絡先、目標の泳力レベル(A～E)も記入)で
問 千代田区水泳連盟・斎藤 ☎090-3313-6019(ショートメールでの連絡に限る) 〒102-0093平河町1-7-2-302

親と子の絆プログラム

■ノーバディーズ・パーフェクト(第3期)
時 1月14日～2月4日の毎週水曜(全4回) 10時～12時
場 一番町児童館(一番町10)
対 区内在住の令和4年1月15日～令和7年10月14日生まれの子どもがいる保護者 定 20名(申込順)
内 子育ての悩みや困りごとを話し、自分らしい子育てを見つける
締 1月7日(水)
問 一番町児童館 ☎03-3230-0866
他 託児サービスあり(申込順/要予約)
■アンガーマネジメント講座(第2期)
時 1月15日(木)・22日(木)・29日(木)



(全3回) 10時～12時
場 西神田児童センター(西神田2-6-2 西神田コスモス館3階)
対 区内在住の0歳～18歳の子どもがいる保護者
定 20名(申込順/初めての方と全回参加可能な方を優先)
内 怒りの感情をコントロールし、適切なコミュニケーションや問題解決へ導く手法を学ぶ 締 1月8日(木)
問 西神田児童センター ☎03-5215-9062
他 託児サービスあり(申込順/要予約)
■ベビママの会(第5期)
お母さんは赤ちゃんの安全基地
時 1月16日(金)・23日(金)(全2回) 10時～12時
場 富士見わんぱくひろば(富士見1-10-3富士見みらい館5階)
対 区内在住の令和7年6月17日～12月16日生まれの子どもとその母親
定 20組(申込順/初めての方と全回参加可能な方を優先)
内 Baby(赤ちゃん)とMama(お母さん)が参加できる初めての交流会。おしゃべりしながら子育てを楽しく学ぶ
締 1月9日(金)
問 富士見わんぱくひろば ☎03-3263-1185
他 申込期間終了後空きがあれば1歳未満も参加可
■いずれも
申 ポータルサイトから



ちよだ学びフェス

～まちとつながる、夢が広がる～

大学や企業、官公庁などが集まる地域の特性を活かして、子どもたちがさまざまな出前授業や職業を体験できるイベントを開催します。

出展団体続々決定！(順不同)

MIZUHOみずほ銀行

JICA

JR東日本

LEXUSレクサス 青山

MEGA LOS

ENEOS

ENEOS Xplora

TODAY IS A SUNNY DAY

OryOry Lab Inc.

JTB

Re-Tem

JSOL

nippon株式会社 ニッポン

JMAC株式会社 日本機械工業会

特許庁

NIPPON DENTAL UNIVERSITY日本歯科大学

Calbee

神田外語学院

kenvue

国立公文書館

pal*systemパルシステム東京

財務省Ministry of Finance JAPAN

日本大学理工学部

MinebeaMitsumi

警視庁万世橋警察署、千代田区消費生活センター、日本カメラ博物館、防衛省ほか

■プログラム例(出展団体・プログラムは変更になる可能性があります)

(株)JSOL

子ども向けプログラミング教室

財務省

日本の財政・税制を知ろう！

レクサス青山

レクサスLFA展示(かがやきプラザ前)

乗車体験

パトカー・白バイ・消防車・トヨタ車

休憩は区役所10階さくら日和で。特別スイーツ販売もあるよ！

プログラム更新中！

時 1月6日(火) 整理券配布・オープニングセレモニー12時30分～、13時～16時(出入り自由/当日直接会場へ)

場 区民ホール(区役所1階)、区役所4階401～403会議室、かがやきプラザ前・1階ひだまりホール(九段南1-6-10)

対 小中学生とその保護者(未就学児も可)

問 子ども総務課教育政策担当 ☎03-5211-4273

他 詳しいプログラムは、HPを参照

「予防接種と育児応援ナビ」が
アプリになりました！

母子健康手帳機能の追加も

Webサービスで提供していた「予防接種と育児応援ナビ」が、12月からスマートフォン用アプリで無料で利用できるようになりました(通信料は利用者負担)。子どもの予防接種スケジュールの自動作成・管理のほか、区からのお知らせをプッシュ配信で受け取れます。母子健康手帳機能が加わり、妊娠、出産の経過や子どもの成長、健診結果なども記録できます。詳しい利用方法などはHPをご覧ください。

問 予防接種と育児応援ナビ＝健康推進課感染症対策係 ☎03-5211-8172、母子健康手帳機能＝保健サービス課保健サービス係 ☎03-6380-8552

本紙の情報は変更となる場合があります。最新の情報は区のHPなどや問合せ先へご確認ください。

生活
ほっと
ライン

ナースカフェ

時 12月15日(月)13時～14時(当日直接会場へ)
場 かがやきプラザ5階フリースペース(九段南1-6-10)
対 高齢者活動センター利用登録者
内 お茶とお菓子を楽しみながら、看護師とクイズや脳トレで交流する
問 高齢者活動センター☎03-3265-1161

介護者教室
写真の簡単撮り方講座

時 12月18日(木)14時～15時
場 いきいきプラザ一番町(一番町12)
定 10名(申込順)
内 スマホやカメラで上手に撮影する方法を学び、認知症予防に取り組む
申 12月16日(火)までに電話またはファクス(14面記入例参照)で
問 高齢者あんしんセンター麹町☎03-3265-6141 FAX03-3265-6138

認知症本人ミーティング
「実桜の会」

認知症と診断された本人や物忘れでお悩みの方、その家族の方が、日頃の想いや悩みを語り合う場です。
時 1月14日(水)14時～15時30分(当日直接会場へ)
場 かがやきプラザ1階ひだまりホール(九段南1-6-10)
問 在宅支援課地域包括ケア推進係☎03-6265-6485

メモリー家族カフェ・メモリー
カフェでハンドケア講座開催

時 1月23日(金)①メモリー家族カフェでハンドケア講座＝14時30分～15時
②メモリーカフェ＝15時～16時(いずれも当日直接会場へ／出入り自由)
場 三井記念病院7階講堂(神田和泉町1)
対 ①手のケアについて知りたい方

②認知症の方と家族の認知症や物忘れが気になる方
内 ①自分でできる手のケア
②本人や家族同士の交流や認知症に関する情報提供、専門職による相談
問 三井記念病院認知症疾患医療センター・中山・水上☎03-3862-9133

いずみサロン がん患者さんと
ご家族が語り合う場

時 12月9日(火)14時～15時(当日直接会場へ／出入り自由)
場 三井記念病院外来棟7階講堂(神田和泉町1) 対 がん患者とその家族
内 講義「抗がん剤と副作用対策」とおしゃべり会
問 三井記念病院がん相談支援センター☎03-3862-9252

心の健康づくり講演会
ネット依存を正しく知ろう

時 12月16日(火)14時～15時30分(オンライン入室可能時間13時45分～)
場 千代田保健所(九段北1-2-14)
定 会場30名、オンライン(Microsoft Teams)50名
内 インターネット依存の基礎知識や相談、治療方法を学ぶ
申 12月12日(金)までにEメール(14面記入例参照／区内在住・在勤・在学のいずれかも記入)で※12月15日までに招待メールが届かない場合は問合せ先へ
問 保健サービス課保健相談係☎03-5211-8175
☐hokensoudan@city.chiyoda.lg.jp

暮らしのほけん室 九段坂

処方された薬や介護、子育てのことなど自由に相談できます。専門職によるミニ講座もあり。
時 12月20日(土)10時～12時(当日直接会場へ／出入り自由)
場 かがやきプラザ1階九段坂病院医療連携室(九段南1-6-10) 定 15名程度
12月のミニ講座テーマ ハンドベル演奏しよう！
問 九段坂病院地域医療連携部・落合☎03-3262-9316

ウォーカブルな活動採択案件
Tokyo Upcycle

時 12月13日(土)11時～16時30分(雨天の場合は12月14日(日)同時刻)

場 有楽町2-4-11付近(高架下)
内 「モノと空間のアップサイクル」をテーマに、捨てられるアクリル板を再利用し、カバンの展示やまちづくりのアイデアを形にするワークショップを開催
問 ポンドデザイン研究所☎080-2349-2979
☐info@ponddesignlab.com

自転車交通安全イベント
再生自転車抽選販売会も同時開催

時 12月13日(土)13時～15時30分
場 区民ホール(区役所1階)、かがやきプラザ前(九段南1-6-10)
内 再生自転車の抽選販売会や白バイ展示、交通安全クイズ、自転車VR体験、電動キックボードの試乗などに参加できる。つくばエクスプレス20周年記念事業ブースなどもあり
問 環境まちづくり総務課交通対策・監察係☎03-5211-4345

多世代交流Ciao!
12月度ひだまりサロン

■手作りで迎えるお正月
～わたしの羽子板～
時 12月20日(土)10時～12時(開場9時45分)
場 かがやきプラザ1階(九段南1-6-10)
対 5歳以上の区内在住者
定 20名(申込順)
内 木製羽子板にオリジナルの飾り付けをしながら交流する
申 申込フォームから
問 かがやきプラザ多世代交流担当☎03-6265-6563
他 未就学児は同伴者が必要

クリスマスキャロルのタベ

時 12月19日(金)17時～(当日直接会場へ／雨天中止)
場 神保町交差点岩波ビル前広場(神田神保町2-1)
内 共立女子中学高等学校吹奏楽部の演奏やキャロルのステージを楽しむ
問 南神実業会(高山本店)☎03-3261-2661

のびのび
子育て

子育てサポートが受けられる
利用会員登録説明会

時 12月19日(金)10時30分～11時30分
場 子育てひろば「あい・ぽーと」麹町(三番町7)
対 区内在住で、生後7日～小学6年生の子どもの保護者 定 20名(申込順)
内 子育て・家族支援者を自宅へ派遣し、宿泊を伴う保育や病後児の保育なども行う、千代田子育てサポート事業の説明(説明会后、希望者は登録可)
申 12月18日(木)までに電話で
問 NPO法人あい・ぽーとステーション☎03-3556-8473
他 託児サービスあり(10名まで〈申込順〉、要予約)

四番町図書館のおはなし会

■けんけんぱーくの
クリスマスおはなし会
時 12月21日(日)14時～15時(開場13時30分～)
場 区民ホール(区役所1階)
対 乳幼児から小学生※保護者同伴
定 25組(申込順)
内 声優の読み聞かせ隊「けんけんぱーく」のおはなしを楽しむ
申 12月8日(月)から電話で(申込先☎03-3239-6357)
■四番町図書館おはなし会
時 毎週土曜11時～(当日直接会場へ)
場 四番町図書館(三番町14-7)
対 乳幼児以上(未就学児は保護者同伴)
内 お子さんが本に親しめるよう20～30分程度の読み聞かせ
—— いずれも ——
問 四番町図書館☎03-3239-6357

就学援助
入学準備金を3月に支給します

経済的な理由で学校に通うことが困難な児童・生徒の保護者に、学用品費などを援助しています。小・中学校の新1年生には、入学に必要な「新入学学用品費」を「入学準備金」として入学前に支給します。(所得制限あり)

■小学校入学準備金

対 1月1日現在区内在住で、令和8年4月に小学校に入学する幼児の保護者
※対象者には12月中旬までに申請案内を送付
申 1月9日(金)までにポータルサイトから

■中学校入学準備金

対 1月1日現在区内在住で、令和8年4月に中学校に入学する児童の保護者
申 1月30日(金)までに電話で
※令和7年度の就学援助認定済の方は申請不要
問 学務課学務係☎03-5211-4284

大手町 丸の内 有楽町 地区をテーマにZ世代と企業が共創

FACE 2025

時 12月17日(水)14時30分～17時55分
場 丸ビルホール(丸の内2-4-1)、オンライン併催
定 会場80名、オンライン定員なし
内 第1部＝学生と企業が共創し社会課題に挑むビジネスコンテスト「大丸有みらいチャレンジ」の決勝戦、第2部＝各分野のプロフェッショナルによるクロストークを行う
申 HPから
問 大丸有まちづくり協議会事務局☎03-3287-6181 ☐contact@tokyo-omy-council.jp



内濠周回駅伝大会

時 2月11日(水・祝)8時～
集合 桜田門時計塔前(皇居外苑1)
対 中学生以上の区内在住・在勤・在学者で編成したチーム(1団体1チーム(4名のみ)／中学生は1チーム6名))

①中学生男子②中学生女子③一般男子④高校生男子⑤一般・高校生女子

定 150チーム(申込順)
内 皇居周回コース(1周5km／中学生は2名で1周)
費 1チーム7,000円(中学生は3,000円／高校生は5,000円)
申 12月24日(水)までにHPから
問 千代田区陸上競技協会・菅谷 ☎090-4846-4780(13時～17時)

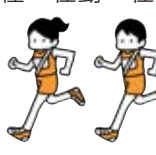

第4回番町まちづくり懇談会に参加しませんか

第1回～3回の懇談会で挙げた声を、番町まちづくり構想の骨子案としてまとめました。第1回「エコディストリクト」や第3回「ジャストコミュニティズ」の枠組みや今後の進め方、これまでの振り返りも行いますので、初めての方も安心してご参加ください。

時 12月13日(土)10時～12時
場 いきいきプラザ一番町カスケードホール(一番町12)
申 12月12日(金)までに申込フォームから
問 番町まちづくり懇談会事務局 ☎03-6380-8398



令和8年度知多和育英会奨学金の申請

勉学意欲があり、高い志を持ちながら、経済的理由などで修学が困難な方に、修学上必要な学資金の一部を援助(給付)します。

対 次のすべてを満たす方

- ・令和7年12月1日時点で、満22歳未満の区内在住者
- ・令和8年4月に4年制または6年制大学(国公立・私立)に新たに入学する

定 3名予定(審査のうえ決定)
給付額 月額5万円(大学在学期間の支給開始初年度から4年制大学は4年間まで、6年制大学は6年間まで)

申 2月1日(日)～3月26日(木)に郵送または直接問合せ先へ
問 社会福祉協議会在宅サポート課在宅サポート係 ☎03-3265-1901
〒102-0074九段南1-6-10かがやきプラザ4階



固定資産税・都市計画税(23区内)第3期分の納期は1月5日

6月に送付の納付書で、1月5日(月)までに納めてください。

納付方法 スマートフォン決済アプリ、地方税お支払サイトからのクレジットカードの利用、口座振替、金融機関・郵便局のペイジー対応ATM、インターネットバンキングやモバイルバンキング、金融機関・郵便局・都税事務所などの窓口、指定のコンビニエンスストア。口座振替の申し込みは「都税Web口座振替申込受付サービス」が便利です。ダウンロード専用依頼書やハガキ式依頼書でも申し込みます。

問 納税=千代田都税事務所 ☎03-3252-7141、
口座振替の申し込み=(都)主税局納税推進課 ☎03-3252-0955



▲(都)主税局HP

家具転倒対策でリスクを回避!

地震による家具類の転倒・落下・移動は3つのリスクを生じます。

けが 地震によるけがの約30～50%が家具類の転倒・落下・移動が原因

火災 本や衣服といった燃えやすい収容物が電気ストーブの上に落ちるなどで火災が発生

避難障害 転倒や移動した家具が扉や避難経路を塞ぐ

家具転倒対策 効果的な対策として、L型金具やポール式とストッパー式器具による固定が挙げられます。出入り口付近に倒れやすい家具を置かないことも対策の一つです。年末の大掃除を機に、家具の固定やレイアウトの見直しを行いましょう。より詳しい対策方法は、東京消防庁HPをご覧ください。

問 丸の内消防署 ☎03-3215-0119、
麹町消防署 ☎03-3264-0119、
神田消防署 ☎03-3257-0119



□□□-□□□□

①催しなどの名称

②郵便番号・住所

③氏名(ふりがな)

④年齢(学年)

⑤電話番号

申し込みの記入例

■注意事項

- ・往復ハガキの場合は、返信側にも住所、氏名を記入
- ・Eメールの場合は、件名に催しなどの名称を記入
申し込み先からメールを受信できるように設定を
- ・消せるペンは使用不可

■託児サービスを希望する方へ(本文中に記載がある場合のみ)

- ・子どもの氏名(ふりがな)、生年月日も記入

■在勤・在学の方へ

- ・勤務先(学校名)とその所在地、電話番号も記入

■応募時の個人情報について

厳重に管理し、当該催しなどの開催のためだけに利用します(区以外が主催のものは、このように取り扱うように主催者へ要請しています)。

連携自治体

大人食セミナー

静岡県西伊豆町の伝統食材「潮かつお」を味わおう

静岡県西伊豆町の伝統食材「潮かつお」の生産者を招き、製造の歴史やおいしい食べ方を紹介しながら、伊豆半島の成り立ちを学びます。新鮮な伊豆の魚を使って、肴づくりに挑戦します。

時 1月17日(土)13時～16時
場 万世橋区民館(外神田1-1-13)
対 20歳以上の区内在住者 定 16名(抽選) 費 4,000円
申 12月21日(日)までにHPから
問 ちよだ地方連携ネットワーク事務局 ☎070-9233-9377(平日10時～17時)

講師紹介

- 芹沢安久氏(カネサ鯨節商店・五代目／写真)
伝統的な製法を守りながら、かつお節や潮かつおを製造
- 小宮諒介氏(あじすけ店主)
西伊豆町出身。神田錦町で伊豆の食材を味わえる「あじすけ」を営む





図書館の催し

『茶の本』から知る岡倉天心の思い

時 1月14日(水)19時～20時30分
場 日比谷図書文化館(日比谷公園1-4) 定 200名(申込順)
内 出版120年を迎える『茶の本』の著者・岡倉天心(写真)は西洋文化が押し寄せる激動の時代に近代日本美術の発展に尽力し、日本美術院の設立などを行った。岡倉天心の業績を学び、日本伝統美術への思いを知る

師 小泉晋弥氏(茨城県天心記念五浦美術館館長) 費 1,500円
申 HP、電話または直接問合せ先へ
問 日比谷図書文化館 ☎03-3502-3340



出典：茨城県天心記念五浦美術館



男女共同参画センターMIWのお知らせ

産婦人科専門医に聞く～女性活躍の処方箋～

時 1月15日(木)19時～20時30分 場 Zoom開催
定 80名(申込順／区内在住・在勤・在学者優先)
内 生理痛、PMS(月経前症候群)、更年期症状、不妊治療など女性特有のからだの不調にどのように対処していけばよいかを知り、女性と社会がともに成長していける「これからの働き方」を考える

師 稲葉可奈子氏(産婦人科医／写真) 申 HPから
問 男女共同参画センターMIW ☎03-5211-8845



この下は広告スペースです。内容は広告主にお問い合わせください

行政書士の無料相談

第1・第3火曜日開催!

■遺言・相続
■各種許認可
■外国人在留など

12月16日
1月20日

1月6日
2月3日

予約不要(直接お越しください)

東京都行政書士会千代田支部

検索

場所：区役所2階
時間：13時～15時
年間の開催日ほか
詳細は
ホームページで！
☎03-6362-6715

☆広報千代田では有料広告の掲載を募集しています。広告掲載希望は広報広聴課へ。☎ 03-5211-4175 ☆

お風呂でほっこり!

■季節風呂「ゆず湯」
時 12月22日(月)11時～16時(当日直接会場へ／完全退出15時30分)
場 かがやきプラザ5階浴室(九段南1-6-10)
対 高齢者活動センター利用登録者
内 冬至に合わせて、「ゆず湯」を開催
問 高齢者活動センター
☎03-3265-1161
■冬至の日と年明けはゆず湯・朝湯

区内の公衆浴場では、冬至にちなんで「ゆず湯」を、お正月には「朝湯」を行います。小学生以下の入浴は無料です。家族で広いお風呂に入りませんか。
時 下表
区内の公衆浴場 梅の湯(神田神保町2-8-2) ☎03-3261-5897、稲荷湯(内神田1-7-3) ☎03-3294-0670、お玉湯(岩本町2-2-14) ☎03-3866-2306
問 地域保健課地域保健係
☎03-5211-8164

	ゆず湯	朝湯
梅の湯	12月20日(土)	1月3日(土)
稲荷湯	12月22日(月)	1月2日(金)
お玉湯	12月21日(日)	1月4日(日)

バーズサパー2026

時 1月31日(土)12時～
場 ホテルニューオータニ「レストラン GUN-SHIP」(紀尾井町4-1) 定80名
内 「蛍の光」の作者でスコットランドの詩人ロバート・バーズの生誕を祝うセレモニー。バグパイプやフィドルの演奏、ハギスセレモニーやハイランドダンスをコース料理とともに楽しむ
費 1万円(コース料理、2ドリンク付)
出演 山根篤氏、金子誠人氏(いずれもバグパイプ)、大竹奏氏(フィドル)、Alex Sayers氏(ハギスセレモニー)、ブルーベルハイランダーズ(ダンス)他

申 1月15日(木)までにEメール(14面記入例参照)で
問 バーンズサパー2026事務局 ☎03-5213-4903
✉carakanatea@gmail.com



志賀高原スキー講習会

時 2月20日(金)19時30分スポーツセンター前出発(内神田2-1-8)～23日(月・祝)
場 志賀高原スキー場中央エリア(長野県下高井郡山ノ内町／宿泊先＝ホテル一乃瀬)
対 15歳以上の方(中学生を除く)
定 40名(申込順)
費 5万5,000円(バス代、宿泊代(朝・夕食付き)、傷害保険料を含む)
申 12月7日(日)10時からHPから
問 千代田区スキー協会・寺沢 ☎080-5899-2354(平日は18時以降)
他 希望者には級別テストあり

障害者サポーター ハートフルー養成講座 参加者募集

「ハートフルー」は、障害のある方の気持ちに寄り添ってサポートできる「心のバリアフリー」を推進する方のことです。車椅子の操作や声かけなどの実技、障害体験を通して理解を深め、サポート方法などを学びます。
時 1月16日(金)18時30分～(2時間程度) 場 区役所会議室
対 同養成講座を受講したことがない区内在住・在勤・在学者
定 12名(申込順)

申 12月19日(金)までにポータルサイト、ファクスまたはEメール(14面記入例参照)で
問 障害者福祉課障害者福祉係 ☎03-5211-4214 FAX03-3556-1223
✉shogaishafukushi@city.chiyoda.lg.jp
他 (公財)日本ケアフィット共育機構サービス助基礎研修準拠。修了者には、(公財)日本ケアフィット共育機構が発行する終了証、シンボルマークキーホルダーを贈呈

すぽすたちよだクラブ スタディ(文化学習)プログラム

■Let's study「坐禅」
時 1月20日(火)18時30分～20時30分
場 九段生涯学習館(九段南1-5-10)
定 15名(申込順)
内 般若心経に触れながら禅の歴史、日常への取り入れ方を学ぶ。椅子でも体験可
師 松本自證氏(坐禅会指導) 費 無料、非会員1,500円
申 1月18日(日)17時までに電話で
■米粉100%で作るふわふわレシピ
時 1月29日(木)18時30分～20時30分
場 スポーツセンター(内神田2-1-8)
定 8名(申込順)
内 グルテンフリー素材で、むくみ予防に効果的なよもぎ小豆パンを作る
師 調雅子氏(米粉の教室PENTAS) 費 850円、非会員2,350円
申 1月27日(火)17時までに電話で

いずれも
問 九段生涯学習館 ☎03-3234-2841
他 非会員は、12月10日(水)10時から申し込みを受け付け。すぽすたちよだクラブに入会希望の方は、スポーツセンター(☎03-3256-8444)へ

少林寺拳法千代田区大会を観覧しませんか

時 12月14日(日)9時～(当日直接会場へ)
場 スポーツセンター(内神田2-1-8)
問 千代田区少林寺拳法協会・篠永 ☎070-3538-1195

スポーツセンターで元気に体を動かそう

■プロコーチから学ぶ! 冬のランニング教室
時 ①楽に走るためのステップドリル＝1月8日(木)②寒い時期におすすめウォームアップ＝1月29日(木)いずれも19時～21時 対 16歳以上の方
定 各15名(抽選／区内在住者を優先)
内 体の仕組みやトレーニング方法、ランニングフォームの基本などを学ぶ。走る距離＝①インターバル走800m×5～7本 or ジョギング②ビルドアップ走5～8km or ジョギング
費 各回2,000円
締 12月23日(火)(両日も可)
他 持ち物＝ランニングができるシューズ・服装※天候によって室内講習になる場合あり、開催内容が変更・中止になる場合あり
■エアロビクスⅢ期
時 1月14日～3月18日の毎週水曜(1/21、2/11を除く全8回)10時～11時15分
対 15歳以上の方(中学生を除く)
定 30名(抽選／区内在住者を優先)
費 2,000円 締 12月28日(日)
他 託児サービスあり(1歳児～未就学児、1回500円、希望者はその旨を記載)

いずれも
場 スポーツセンター(内神田2-1-8)
申 HPから
問 スポーツセンター ☎03-3256-8444

ふらっとちよだ

みんなのセカンドリビング

地域の人が気軽に出会い、学びやおしゃべりを通じて、地域の情報を知ったり、参加者の皆さんと交流を楽しめる場所です。

タイトル	内容	とき	場所
昭和レトロなリビング ※出入り自由	昭和のなつかしいものに囲まれて、クリームソーダ(100円)を作って食べるなど楽しいひとときを過ごす	1月22日(木)10時～11時30時	ちよだんごカフェ(平河町2-3-10 ライオンズマンション平河町110 1階)
ボードゲームサロン	ボードゲームをおしゃれなカフェで楽しむ	1月24日(土)11時～12時	JELLY JELLY CAFE(秋葉原店)(神田佐久間町3-37-23)
フォー・ユー 淡路でミニミニ留学体験	インドネシアやベトナムの子どもの遊びや民族衣装体験・お茶飲み体験ができる	1月31日(土)13時～14時30分	フォーユーショートステイ淡路1階(神田淡路町2-109)

対 区内在住者
申 各開催日3日前までに電話またはEメール(14面記入例参照)で
問 社会福祉協議会地域サポート係 ☎03-6265-6522
✉chiiki@chiyoda-cosw.jp

新春バスツアー

十国峠 初富士鑑賞!と熱海梅園でお花見♪
湯河原温泉で竹籠膳の昼食

時 1月25日(日)7時15分～17時(雨天決行)
場 区役所(集合)→十国峠初富士(ケーブルカー乗車・鑑賞)→熱海梅園(散策)→湯河原温泉ニューウェルシティ湯河原(昼食、希望者は入浴可)→鈴廣かまぼこの里(買い物)→区役所(解散)
対 区内在住・在勤者
定 20名(抽選)
費 1万円(昼食代含む)※湯河原温泉ニューウェルシティの入浴料150円、小タオル220円、大タオル330円は別途必要
申 12月12日(金)(必着)までにハガキ、ファクスまたはEメール(14面記入例参照／参加者全員の氏名・年齢・日中の連絡先を記入)で
※12月22日(月)ごろに当落を通知
問 (株)アイネス ☎03-5340-3330(平日) FAX03-5340-3336
✉kato@iness.co.jp 〒164-0001中野区中野2-28-1-405
他 主催＝(公社)ゆとりちよだ※ゆとりちよだ会員も参加

千代田区の家計簿をお見せします！

皆さんが納めた税金の使いみちや区財政の概況をお知らせするため、令和6年度決算および令和7年度上半期(4～9月)の財政状況などを公表します。なお、各図表の金額と構成比は原則として表示単位未満で四捨五入しているため、合算した数値と合計が異なる場合があります。

令和6年度決算

区の入と出

一般会計 | 日常生活で使うサイフ

令和6年度の一般会計決算は、歳入総額706億4,684万円、歳出総額659億7,384万円、差し引き46億7,300万円です。このうち令和7年度に行う事業の財源として繰り越すものを除くと、33億4,825万円の剰余金が生じました。

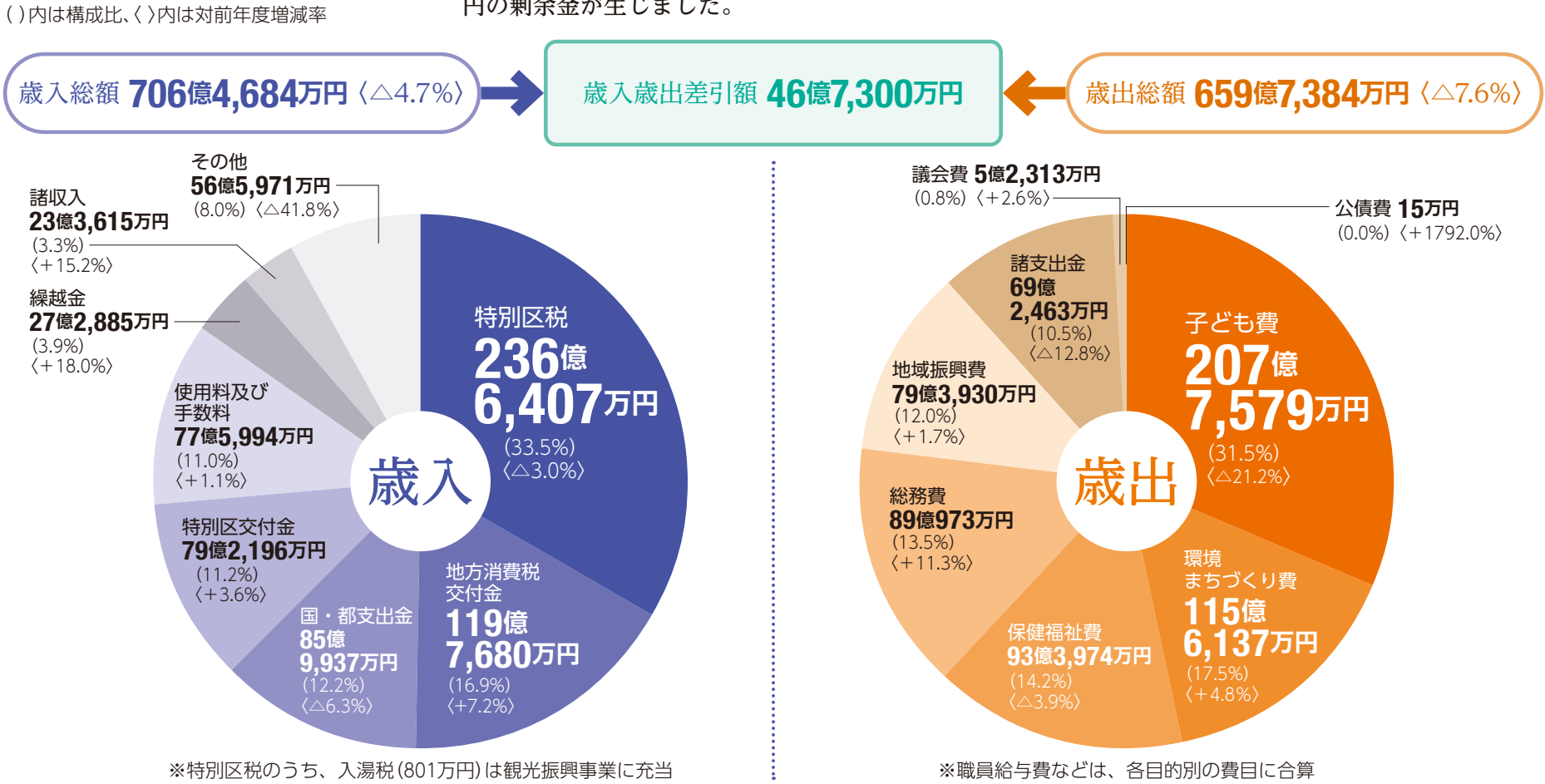

特別会計 | 日常生活とは区別した特別なサイフ

特別会計では、特定の事業の実施に必要な経費を一般会計から独立して管理しています。千代田区には3つの特別会計があります。

会計名	歳入	歳出	差引
国民健康保険事業会計	68億2,395万円 (△1.4%)	59億6,433万円 (+7.9%)	8億5,962万円 (△38.2%)
介護保険特別会計	49億978万円 (+3.5%)	47億4,412万円 (+7.3%)	1億6,566万円 (△48.3%)
後期高齢者医療特別会計	22億1,601万円 (+7.5%)	21億4,734万円 (+9.2%)	6,868万円 (△26.7%)

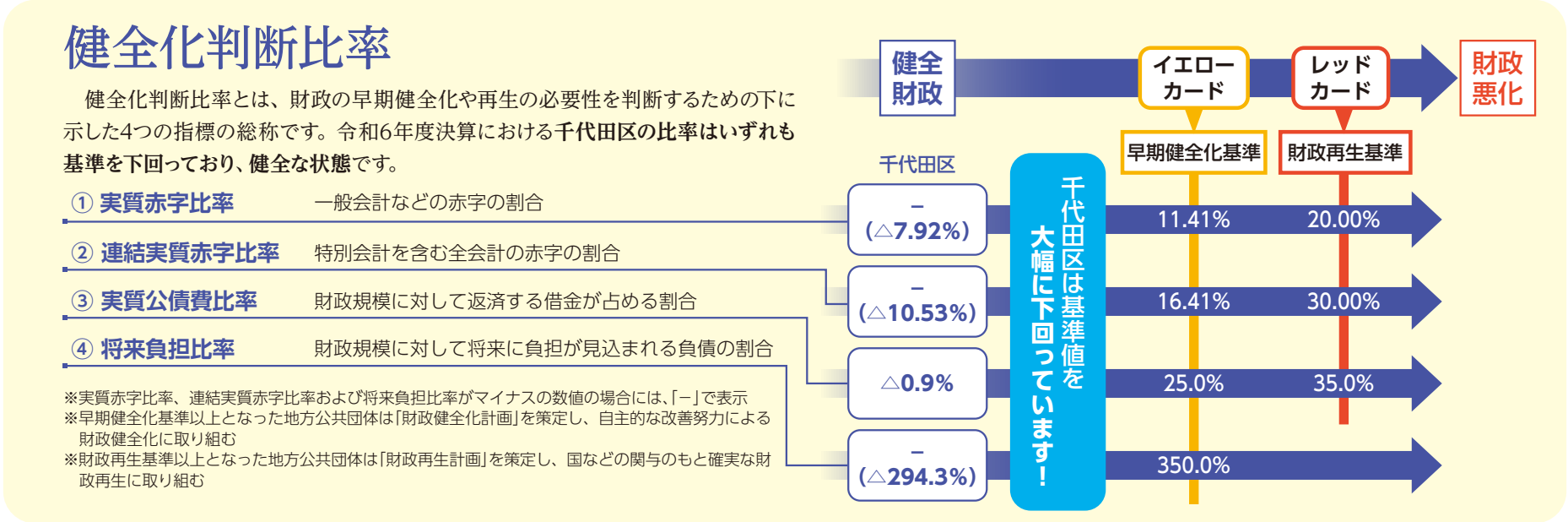

財務諸表で見る区財政

区は、バランスの取れた行財政運営が行われているかどうかを評価するため、他の自治体に先駆けて財務諸表を作成してきました。さらに、平成28年度決算からは、総務省から新しく示された「統一的な基準」で財務諸表を作成しています。この「統一的な基準」により個別の伝票単位での複式仕訳や、区の資産を一元的に管理するための固定資産台帳整備を行い、精緻なストック情報や、発生主義による正確な行政コストを把握することが可能となりました。詳しい財務諸表の内容や分析などは、区のHPをご覧ください。



貸借対照表

貸借対照表は、区が保有する資産の状況と、この資産をどのような財源(負債・純資産)で賄ってきたかを総括的に対照表示しています。
貸借対照表は、資産の財源内訳として、負債は将来世代が負担する財源、純資産は過去および現世代が負担した財源であるという特徴があります。

(単位：億円)

科目	6年度	5年度	増減
資産	6,299	6,216	83
1 固定資産	5,775	5,724	51
(1) 有形固定資産(道路、公園、学校、保育園など)	4,851	4,831	19
(2) 無形固定資産(ソフトウェアなど)	67	65	2
(3) 投資その他の資金(投資及び出資金、基金など)	857	828	29
2 流動資産(現金、未収金、短期貸付金など)	525	492	33
負債	89	95	△6
1 固定負債(地方債、長期未払金など)	48	53	△5
2 流動負債(預り金、未払金など)	41	42	△0
純資産	6,210	6,121	89
負債及び純資産合計	6,299	6,216	83

行政コスト計算書

行政コスト計算書は、区が1年間にどのような行政サービスにどれだけコストをかけたのかを性質別に示すとともに、そのサービスに対する使用料及び手数料などの区民の負担を示しています。

(単位：億円)

科目	6年度	5年度	増減
経常費用(A)	584	561	23
1 人件費(職員の給与、退職手当金繰入額など)	122	117	5
2 物件費等(物品購入費、光熱水費、修繕費、減価償却費など)	271	257	14
3 その他の業務費用(地方債の利子など)	7	6	1
4 移転費用(各種団体への補助金、社会保障給付など)	184	180	3
経常収益(B)	95	90	5
1 使用料及び手数料など	95	90	5
純経常行政コスト(A-B)	489	471	18
臨時損失(C)	7	0	7
臨時利益(D)	-	-	-
純行政コスト(A-B+C-D)	496	471	25

区民1人当たりの資産額
(資産合計÷住民基本台帳人口)

913万円

区民1人当たりの負債額
(負債合計÷住民基本台帳人口)

12万9千円

区民1人当たりの行政コスト
(純行政コスト÷住民基本台帳人口)

71万8千円

令和7年度上半期(4～9月)の財政状況

※数値はいずれも令和7年9月30日現在のもの

収入と支出の状況

会計名	予算現額	収入済額	支出済額	収入率	執行率
一般会計	769億円	370億円	228億円	48.1%	29.7%
国民健康保険事業会計	66億円	32億円	23億円	48.2%	34.5%
介護保険特別会計	52億円	28億円	20億円	53.5%	37.8%
後期高齢者医療特別会計	23億円	11億円	6億円	45.4%	27.6%

特別区民税の負担状況

特別区民税 現年度分調定額 [☆]	227億889万円 (200億9,754万円)
人口	69,265人 (68,981人)
世帯数	39,898世帯 (39,536世帯)
1人当たり	32万7,855円 (29万1,349円)
1世帯当たり	56万9,174円 (50万8,335円)

☆区がその年に収入すべき金額
※人口、世帯数とも外国人を含む
※かつこ内は、前年度の数値

区有財産の状況

土地	232,739㎡
建物	372,205㎡
有価証券等	61億9,977万円
基金	1,237億8,545万円

特別区債の状況

残高なし(令和4年度末で償還を完了)

一時借入金の状況

一時借り入れは行っておりません

不合理な税制改正等に対する特別区の主張

法人住民税の一部国税化や地方消費税の清算基準の見直し、ふるさと納税等の不合理な税制改正によって、特別区は貴重な税源を奪われ続けています。さらに、長引く物価高騰の影響もあり、特別区の財政の先行きは依然として不透明な状況です。

特別区は特有の財政需要があり、将来的に膨大な額の財源が必要です。地方財源の不足や地域間の税収格差の是正は、地方の財源を吸い上げることなく、国の責任において地方交付税の法定率を引き上げ、調整するべきものであり、自治体間に不要な対立を生むような措置は是正されなければなりません。詳しくは特別区長会HPをご覧ください。



区職員の給料・手当などの状況(概要)

人事行政運営の公平性と透明性を確保するため、職員の採用、職員数、給与、勤務時間数などを公表します。これは、「千代田区人事行政の運営等の状況の公表に関する条例」に基づくものです。公表内容の全文は、区のHPをご覧ください。

問合せ 人事課給与・厚生係 ☎03-5211-4152



1 人件費と職員数の状況

▶ 人件費の状況(令和6年度普通会計に占める人件費の割合)

歳出額は「地方財政状況調査」に基づいたもので、人件費には、特別職(区長、議員など)に支給される給料、報酬および共済組合事業主負担金などを含みます。

住民基本台帳人口	歳出額 [A]	実質収支	人件費 [B]	人件費率 [B]／[A]
68,835人 (68,755人)	659億5,549万6千円 (713億7,966万7千円)	33億1,025万3千円 (17億8,612万5千円)	124億602万8千円 (110億2,570万9千円)	18.8% (15.4%)

※住民基本台帳人口は令和7年1月1日現在の数値※いずれもかっこ内は前年の数値

▶ 部門別職員数の状況(各年4月1日現在)

部門別職員数は、他の自治体と比較しやすいよう区の業務を全国一律の業務の部門や区分に沿って集計した常勤の職員数で、他の自治体に派遣され、千代田区では給与が支払われない職員が除かれます。

部門		区分		職員数(人)		増減 (人)
				令和6年	令和7年	
普通会計部門	一般行政部門	議会	区議会事務局	12	12	0
		総務	政策経営、防災、戸籍、住民票、区有施設管理、選挙管理、内部管理、デジタル化の推進 など	283	296	13
		税務	住民税等の賦課・徴収 など	33	35	2
		民生	子育て支援、保育園、高齢者支援、障害者支援、生活支援施策 など	299	325	26
		衛生	保健所、ごみの収集、公害・環境保全・省エネ施策、歩きたばこ・客引き防止・放置自転車対策 など	221	227	6
		商工	消費生活支援、観光、商工 など	13	16	3
		土木	都市計画、道路管理、公園管理、建築指導、景観保全、区営・区民住宅管理運営 など	145	147	2
	特別行政部門	教育	幼稚園、学校、教育委員会事務局、生涯学習・スポーツ振興、文化財保護 など	191	201	10
	普通会計 計*1			1,197 (21)	1,259 (17)	62 (△4)
公営企業等会計部門		健康保険、介護保険事業運営	42	42	0	
合計*1			1,239 (21)	1,301 (17)	62 (△4)	

※1 かっこ内は再任用短時間勤務職員(暫定・定年前)で外書き



▶ 職員給与費の状況(令和6年度普通会計決算)

職員数(A) = 1,301(17)人
給与費(B) = 76億6,091万3,000円
(内訳) 給料 = 40億715万4,000円
職員手当 = 16億9,787万3,000円
期末・勤勉手当 = 19億5,588万6,000円
1人当たり給与費(B／A) = 589万円

※職員数および給与費は、特別職を除いた数値
※職員手当に退職手当は含まない
※職員数のかっこ内は再任用短時間勤務職員(暫定・定年前)数で外書き
※給与費は再任用短時間勤務職員(暫定・定年前)分を含んだ数値
※1人当たりの給与費の数値は、再任用短時間勤務職員(暫定・定年前)を含まない職員数で除したもの

2 職員の給与等の状況

▶ 職員の平均給与月額(令和6年度／単位：円)

区分 (平均年齢)	給与月額 (給料＋諸手当)	期末・勤勉 手当支給額(年間)	年間給与支給額 (前年度)
一般行政職 (38.8歳)	432,066 (301,130＋130,936)	1,819,416	7,004,208 (6,659,172)
部長 (57.5歳)	706,048 (447,626＋258,422)	3,189,926	11,662,502 (11,352,538)
課長 (51.5歳)	646,214 (419,354＋226,860)	2,984,780	10,739,348 (10,436,734)
係長 (48.0歳)	507,131 (357,515＋149,616)	2,190,604	8,276,176 (7,988,555)
主任 (36.8歳)	405,389 (284,362＋121,027)	1,732,676	6,597,344 (6,315,277)
係員 (31.1歳)	348,370 (247,639＋100,731)	1,370,269	5,550,709 (5,189,664)

※諸手当は、毎月支給する手当(地域手当、住居手当、扶養手当など)の合計額の平均

▶ 給与の決定方法

地方公務員の給与を決定するにあたっては、①職員の職務と責任に応じたものでなければならない ②生計費や国および他の地方公共団体の職員の給与、民間企業の従事者の給与などを考慮しなければならない ③条例で定めなければならない、という3つの原則があります。特別区人事委員会は、民間企業の給与などを調査し、特別区職員の給与について勧告を行います。この勧告を踏まえ、区議会の審議を経て、条例で職員の給与が決定されています。

▶ 期末・勤勉手当の状況(令和6年度)

いずれも民間における賞与などの特別給にあたるもので、期末手当は職員の在職期間に応じて支給される手当、勤勉手当は職員の勤務成績(民間の成績査定)に応じて支給される手当です。

	千代田区	国
1人当たり平均支給額	1,863,316円	—
期末手当の支給割合	2.50月分(1.40月分)	2.50月分(1.40月分)
勤勉手当の支給割合	2.35月分(1.15月分)	2.10月分(1.00月分)

※かっこ内は再任用短時間勤務職員(暫定・定年前)

▶ 退職手当の状況(令和7年4月1日現在)

区分	千代田区の支給率	国の支給率
勤続20年	24.55月分(18.00月分)	24.586875月分(19.6695月分)
勤続25年	32.95月分(28.00月分)	33.27075月分(28.0395月分)
勤続35年	47.70月分(39.75月分)	47.709月分(39.7575月分)
最高限度	47.70月分(39.75月分)	47.709月分(47.709月分)
平均支給額	2,051万円(194万2千円)	—
その他の加算措置	定年前早期退職特例措置 (50歳～、2～20%加算)	定年前早期退職特例措置 (2～45%加算)

※かっこ内は自己都合による退職の場合
※平均支給額は令和6年度退職の職員(全職種／特別職を除く)の平均額

3 特別職の給料・報酬等の状況(令和7年4月1日現在)

区分		給料・報酬の月額	期末手当	年間支給総額
給料	区長	130万5,000円	年間 4.20月分	2,315万2,792円
	副区長	104万2,000円		1,859万1,192円
	教育長	92万2,000円		1,654万3,877円
報酬	議長	93万9,000円		1,684万1,014円
	副議長	82万円		1,471万9,482円
	議員	62万7,000円		1,124万8,897円

※期末手当は規定により、給料月額と給料月額の45%の合計額に支給月数をかけた額
※年間支給総額は前年度の職としての総額

4 区民1人当たりの職員給与費・議員報酬費

区分	職員給与費 または報酬費計 [ア]※1	住民基本台帳人口 [イ]※2	区民1人当たり [ア]／[イ]
職員給与	76億6,091万3千円	68,835人	11万1,294円
議員報酬	2億9,084万9千円		4,225円

※1 令和6年度の普通会計決算数値
※2 令和7年1月1日現在のもの



美術館・博物館に出かけよう



各館の
詳細はこちら

館名	展示	会期	問合せ
科学技術館	サイエンス・マルシェ at クリスマス	12月6日(土)～21日(日)	☎03-3212-8544
衆議院憲政記念館	企画展示「人物シリーズ『継』第5回吉田茂・鳩山一郎」	～12月25日(木)	☎03-3581-1651
昭和館	写真展「石川光陽写真展【第3期】終戦・復興する東京」	～12月21日(日)	☎03-3222-2577
一般財団法人 千秋文庫	茶道と花鳥風月(後期)	～12月13日(土)	☎03-3261-0075
東京ステーションギャラリー	小林徳三郎	～1月18日(日)	☎03-3212-2485
日本カメラ博物館	特別展「沢田教一と一ノ瀬泰造」	～2月1日(日)	☎03-3263-7110
JCIIフォトサロン	-昭和初年の報道写真は語る- 昭和は遠くなりにつれ	～12月24日(水)	☎03-3261-0300
明治大学博物館	新収蔵品展2025	～12月22日(月)	☎03-3296-4448
しょうけい館	特別企画展 「しょうけい館証言映像展 証言がつなぐあの日の記憶」	～3月1日(日)	☎03-3234-7821
明治大学中央図書館ギャラリー	西洋貴重書展	～1月8日(木)	☎03-3296-4250
千代田図書館	読んだら悔やむかもしれない『怖い 怖い 物語』	～12月27日(土)	☎03-5211-4290
三菱一号館美術館	「アール・デコとモード -京都服飾文化研究財団(KCI)コレクションを中心に」展	～1月25日(日)	☎050-5541-8600 (ハローダイヤル)
靖国神社遊就館	新春特別企画「奉納新春刀剣展」	1月1日(木・祝)～11日(日)	☎03-3261-8326
インターメディアテック	特別展示「メテオラプソディ-隕石探査」	～3月29日(日)	☎050-5541-8600 (ハローダイヤル)
東京国立近代美術館	「所蔵作品展 MOMATコレクション」	～2月8日(日)	☎050-5541-8600 (ハローダイヤル)
二松学舎 大学資料展示室	「論語」展	～1月30日(金)	☎03-3263-6364
天理ギャラリー	第184回展 世界の仮面 名品選 -変身と異世界交流のツール-	～12月13日(土)	☎03-3292-0502
半蔵門ミュージアム	阿弥陀仏 -おわす・みちびく・あらわれる-	～12月28日(日)	☎03-3263-1752
HOSEIミュージアム	大江宏の建築を後世へ継承する -小堀哲夫研究室の実測調査より-	～3月14日(土)	☎03-3264-6501
静嘉堂文庫美術館	2025年日本国際博覧会(大阪・関西万博)開催記念 修理後大公開！静嘉堂の重文・国宝・未来の国宝	～12月21日(日)	☎050-5541-8600 (ハローダイヤル)
丸紅ギャラリー	初期写真資料でひも解く 着こなしの変遷 -幕末・明治の女性の和装	～1月24日(土)	✉gallery@marubeni.com
和洋学園 硯友社文庫	小特集「山田美妙」後期展示	～2月28日(土)	☎03-6261-4900
日比谷図書文化館	令和7年度特別展「THE SHOWA MUST GO ON -「昭和」という舞台を観に行こう-」	12月6日(土)～2月23日(月・祝)	☎03-3502-3348
緑と水の市民カレッジ (東京グリーンアーカイブス)	TOKYOつながる里山サミット2025 連携パネル展	～12月12日(金)	☎03-5532-1306

編集後記

今号の特集のテーマは区のエンターテインメント。私自身、区内の劇場で観劇をしたことがあり、各劇場の魅力をありのままに伝えたいという思いで制作しました。劇場を訪れたときのワクワクやドキドキを感じていただけると嬉しいです。また、昭和100年展は劇場関連資料から区の歴史を知ることができる貴重な機会です。ぜひ、訪れてみてください。特集の制作にご協力いただいた皆さま、ありがとうございました。(塩田)